EL DIARIO PALENTINO

N.º REFUNDIDO 5.862

Fundado en 1882 y 1890

TELEFONOS
1353 REDACCIÓN
1526 IMPRENTA
2006 ADMINISTRACIÓN

EL DIA DE PALENCIA

Depósito Legal P—2—1958

DIRECCIONES
DIRECCIÓN Y TALLERES: MAYOR, 147-151
APARTADO DE CORREOS, 17

VIERNES 19 FEBRERO 1960

EDICION SIETE TARDE

1'20 pts

¿CARRETERA O CANAL VENECIANO?

ESTAS son las cosas del agua.

Puede una carretera quedar convertida en canal veneciano; en el caso de nuestro par de fotografías bastará con sustituir los vehículos por un par de góndolas..., la imaginación haría lo demás.

Sin embargo, no es necesario meterse en los linderos italianos, para contemplar esta líquida estampa.

Basta con darse un paseíto Avenida Simón Nieto adelante, y al llegar a la altura de la Electrólisis, tomar la carretera que conduce a La Balastera. Y allí, mis queridos amigos, nos encontraremos, hecho realidad viva, lo que en este par de fotografías recoge: agua, agua y más agua.

He aquí un par de capítulos para la meditación.

El lector podrá darse cuenta de que este tramo de carretera, zona auténticamente lacustre, viene a unir con la ciudad a todo un barrio nutrido, como es el de San Antonio, popularmente conocido por «La Carcavilla».

Pues deténganse ustedes a considerar —y de aquí lo de la «meditación»— la serie de filigranas que los vecinos de tal numerosa barriada tendrán que llevar a cabo para superar este tramo acuoso; claro que cada hora tienen el aliciente del servicio de autobuses..., ¿pero y en los momentos en que tal servicio no tiene efectividad?

Piensen, mediten, consideren... y apiádense interiormente de estos conciudadanos, porque la «papeleta» planteada por el agua en esta ocasión no es de las pequeñas.

(Foto Payá)

LA SOLUCION DE DE GAULLE

Un Estado federal argelino, asociado CON FRANCIA

París, 19.—La solución del Presidente De Gaulle para el problema argelino parece ser la creación de un Estado federal argelino asociado con Francia. Esta es la conclución a que parecen haber llegado los observadores políticos de París como consecuencia del artículo publicado por el dirigente socialista Guy Mollet tras su entrevista con el General De Gaulle y de las informaciones facilitadas por otras destacadas personalidades que han conversado recientemente también con el Jefe del Estado.

Según estas indicaciones, De Gaulle está estudiando la cuestión de las comunidades étnicas en Argelia —árabes, bereberes, europeos, judíos y otras minorías— como posibles elementos básicos de una unión federal constitutiva de un Estado argelino que permaneceria ligado a Francia.—Efe.

LOS AGRICULTORES FRANCESES VUELVEN A MANIFESTARSE

París, 19.—Michel Debré, jefe del Gobierno francés, celebrará hoy una reunión especial con funcionarios agrícolas y representantes de grupos de agricultores, para cambiar impresiones sobre sus demandas.

Agricultores provinciales han vuelto a manifestarse para protestar contra la política agrícola del Gobierno. Más de 15.000 agricultores se manifestaron en Chartres, mientras agentes de Policía mantenían estrecha vigilancia en las calles para evitar incidentes.-Efe.

FRANCIA HA JUGADO CON FUEGO Y SE HA QUEMADO

Yakarta, 19.—Francia se ha creado una atmósfera de enemistad con los pueblos de Asia y Africa, a causa de una prueba atómica, ha declarado Siradyudin Abas, vicepresidente de la Comisión de Solidaridad Afro-Asiática.

Siradyudin Abas agregó que la explosión atómica del Sáhara, será el golpe de gracia para los imperialistas franceses en el continente africano. Ha sido una política estúpida, sin duda —agregó—, y Francia ha jugado con fuego y se ha quemado.—Efe.

PIDEN RUPTURA DE RELACIONES

Accra, 19.—Un parlamentario ghanés ha dicho que va a pedir a todos sus colegas, que hagan presión sobre el Gobierno para que rompa sus relaciones con Francia como consecuencia de la explosión de una bomba atómica en el Sáhara. Yaw Boanteng, miembro del partido del Congreso del Pueblo, dijo que haría su petición lo mismo a este partido gubernamental que a los miembros de la oposición.-Efe.

LA EJECUCION DE CHESSMAN, APLAZADA

Vivirá, por lo menos, otros sesenta días

El Gobernador de California declara que los californianos están claramente divididos en la cuestión de la pena de muerte

San Quintín (California), 19.—La ejecución de Caryl Chessman ha sido aplazada por un mínimo de 60 días, diez horas y media antes de que fuese ejecutado en la cámara de gas. El anuncio ha sido hecho por el director de la prisión, Fred Dickson, quien dijo que había recibido la orden del gobernador de California, Edmund G. Brown, desde Sacramento, «alrededor de la medianoche (hora local).

Esta ha sido la octava ocasión en que Chessman ve aplazada su ejecución después de haber sido fijada fecha y hora para la misma y en varios casos como hoy, solamente horas antes de la señalada para llevarse a cabo.

El director de la prisión de San Quintín ha dicho que el aplazamiento de la ejecución fué comunicado inmediatamente al condenado, pero no se conoce de momento su reacción. El principal abogado de Chessman, George T. Davis. fué también informado inmediatamente de dicho aplazamiento.—Efe.

LO QUE DICE EL GOBERNADOR DE CALIFORNIA

Sacramento (California), 19. — El gobernador de California, Edmund G. Brown, ha anunciado oficialmente haber concedido a Caryl Chessman un aplazamiento de 60 días en su ejecución, que estaba fijada para las diez de la mañana, hora local (siete de la tarde, hora española).

Brown dijo que concedía este aplazamiento "para dar al pueblo de California una nueva oportunidad para expresarse por sí mismos una vez más sobre la pena de muerte". Prometió a este respecto convocar una sesión especial del cuerpo legislativo para permitir que los miembros de la Cámara californiana estudien este asunto.

Otra circunstancia que ha influído en su decisión, según explicó el gobernador, ha sido un telegrama recibido anoche de Roy R. Rubotton, subsecretario para asuntos interamericanos en el Departamento de Estado, en el que se leía lo siguiente: "A través de nuestra Embajada en Montevideo, el Consejo Nacional de Gobierno del Uruguay —que es la máxima autoridad ejecutiva de aquel país— ha puesto de relieve ante el Departamento de Estado su grave preocupación por la posibilidad de demostraciones de protesta por la ejecución de Chessman cuando el presidente Eisenhower visite Uruguay el 2 de marzo próximo".

En relación con la pena de muerte, Brown puntualizó que los californianos se encuentran "claramente divididos" sobre si debe o no mantenerse. Las miles de comunicaciones que he recibido en esta ocasión se han centrado no tanto en el caso de Chessman y su historia como en el caso general de si el Estado de California debe mantener la pena de muerte. Ahora bien, si la población californiana, actuando a través de sus representantes elegidos, determina que las presentes leyes deben continuar vigentes, Caryl Chessman será ejecutado de acuerdo con estas leyes".

El gobernador hizo notar por otra parte que tres de los siete jueces del Tribunal Supremo de California han recomendado clemencia para Chessman y que el juez del Tribunal Federal del distrito, que ha intervenido en el caso, había mostrado una posición similar. "Yo no conozco exactamente todas sus razones, pero ello me ha demostrado —dijo Brown— que existe una división básica entre nosotros. Creo que nuestro cuerpo legislativo, representante de toda la población californiana, tendrá oportunidad en los próximos 60 días de pronunciarse definitivamente sobre esta cuestión. Espero que la Cámara decida abolir la pena de muerte, pero yo, naturalmente, me atendré a su decisión, cualquiera que sea".

En su sesión de 1959, la Cámara votó en contra de la abolición de la pena de muerte en California, al igual que en otras legislaturas anteriores.—Efe.

RECIBIO LA NOTICIA CON GRAN SATISFACCION

San Quintín, 19.—El guardián de la prisión, Fred Dickson, declaró a los informadores que había dado la noticia del aplazamiento de la ejecución a Chessman "y que éste pareció recibirla con gran satisfacción".

Al preguntarle los periodistas si había pasado más tiempo con Chessman la pasada noche que las anteriores, respondió: "Sí, creo que sí, deben comprender que Chessman ha pasado tanto tiempo en esta prisión, que he tenido ocasión de conocerle a fondo. Considero que, en algunos aspectos, es digno de admiración". — Efe.

EJECUCIONES EN CALIFORNIA

San Quintín, 19.—Desde que Caryl Chessman fué trasladado a la celda de la muerte el 3 de julio de 1948 hasta la fecha, un total de 92 personas (91 hombres y una mujer) han sido ejecutados en la cámara de gas.

El Estado de California ha ejecutado a 473 personas desde la primera vez que se impuso en el Estado la pena de muerte en 1893. De dicho total, 306 fueron ejecutadas en la horca y el resto en la cámara de gas. La primera ejecución en la cámara de gas se llevó a cabo el 2 de diciembre de 1938.

Si Chessman hubiera sido ejecutado hoy, sería la 474 persona ejecutada en el Estado de California.—Efe.

AGRADABLE SORPRESA

Los Angeles, 19.—Uno de los abogados de Caryl Chessman ha declarado, poco después de conocer el aplazamiento de la sentencia que, en su opinión Chessman no será ejecutado jamás en la cámara de gas.

El abogado en cuestión, A. L. Wirin, manifestó: «Debo confesar que la medida adoptada por el gobernador en el último minuto ha constituído una agradable sorpresa. Estoy seguro ahora de que el Tribunal Supremo del Estado recomendará finalmente clemencia como consecuencia del continuo aplazamiento de la ejecución contra Chessman».—Efe.

Colaboradores de DIARIO - DIA

¡PELIGRO, VARONES!

Por Marichu de la Mora

Leal, por nuestra parte el dar el alerta. Y aclaremos que nuestra parte es la numerosa, más que mitad, femenina del Universo. Pero, en este caso sólo vamos a hablar de las mujeres de España. Ustedes, queridos y odiados hombres españoles, están, créanlo o no, muy mal acostumbrados. Miren, si nó, lo que sucede en otros países. Las mujeres mandan y ellos lavan los platos. Si la imagen es extrema, es también de este modo más clara. Y háblele a cualquier mujer de más allá de nuestras fronteras de la "superioridad" masculina. No es ésta, hora de discutir la bondad del asunto, sino de su inevitabilidad. Y concretemos más aún el peligro. No se trata más que de suprimir una pequeña palabra, una minúscula palabrita de dos sílabas: el vocablo «varón» de algunas convocatorias, y está en marcha una verdadera revolución. Ya comprenderán de lo que se trata. De momento es cierto que las mujeres ocupamos los escaños de las Universidades; que no se nos cierran las puertas de estos centros; que los riesgos, gastos y emociones de los estudios, están a nuestro alcance, pero la dificultad viene después. Llega cuando en el momento de opositar a esas plazas que parecían la consecuencia lógica de nuestros estudios, nos encontramos con el tope insidioso de que para presentarnos a ellas es necesario, entre otros requisitos que cumplimos, el de ser varón, detalle que, naturalmente, está completamente fuera de nuestro alcance.

La ofensiva está en marcha. En llegar a nuestra meta tardaremos meses o años pero tengan la seguridad de que hemos de alcanzarla. Sabemos que muchos de ustedes, amables varones, nos darán la razón y su generoso apoyo, que no nos pondrán trabas los hombres superiores, que no temen o aceptan cualquier clase de competencia ¡que nos animarán los padres de hijas que han debido costear a éstas sus estudios universitarios y que desean para ellas las más prometedoras posibilidades! Y sabemos también, y conocemos por oídos todos los argumentos en contra. Y hasta nos parece natural que se defiendan. Representamos un peligro y aunque nos está mal el decirlo ,un peligro serio. Cuando antes un hombre clasificaba a una mujer de peligrosa, esta palabra entrañaba siempre una cierta amable picardía y lo que podía parecer ofensivo, no era sino un halago emboscado. Nuestra peligrosidad de ahora es diferente; amenaza a la vanidad, a la comodidad y hasta a la pereza. ¿Cómo íbamos a esperar que no se defendieran de ella?

Tuvimos la batalla ganada desde el día en que nos sálimos de esos muelles algodones en que nos tenía envueltos la galantería, la aceptación de nuestra debilidad, nuestro reconocido derecho a ser protegidas. Algodones, por otra parte, no siempre exentos de escondidas aristas, más hirientes quizá por más disimuladas. Cabe también el argumento de que hayamos salido perdiendo con el cambio. No lo discutimos. Pero es curioso que no somos nosotras las mujeres las que nos quejamos de ello, sino los hombres y sin embargo de escucharles es nuestra femenina condición la más perjudicada.

Créanlo o no, nada hay cambiado en nuestra posición. El desear poder opositar a una plaza de notario, pongamos por ejemplo, en nada impide el estar loca de amor por un teniente de artillería. Y en cuanto a esa temida posibilidad de libertad de que tanto tratan de alejarnos los hombres, existe la realidad de que no hay más segura prisión que la del trabajo. Ni parece que habría motivo para rasgarse las vestiduras masculinas, porque la mujer que está capacitada para ello pretenda cosechar los frutos de su inteligencia que han de traducirse en un acrecentado bienestar y seguridad para ella y su familia, en lugar de limitarse a unas faenas elementales al alcance hasta de una máquina.

Conocemos los sutiles matices en las relaciones de hombre a mujer, sea ésta relación amorosa o profesional y la delicada fragilidad y la tenaz memoria de la vanidad o el amor propio masculinos, la fuerza de las costumbres y de las situaciones aceptadas y sabemos también que todas éstas no son sino vallas a saltar en esta carrera de obstáculos en la que han de quedar tendidos muchos de nuestros fracasos, pero que no por eso ha de quedarse la prueba sin ganar.

Con la alerta dada queda probada nuestra lealtad. En ellos está el defenderse o el contraatacar. ¿Pero no sería más airoso, más elegante, más «superior» el tendernos generosamente la mano?...

Exclusivo para EL DIARIO PALENTINO-DIA DE PALENCIA
(Prohibida la reproducción)

La fundación Rockefeller sigue repartiendo millones

Nueva York.—La Rockefeller Foundation, la conocida organización filantrópica privada, anuncia haber concedido, durante el último trimestre de 1959, bolsas de estudios y presupuestos para investigaciones científicas por un total de 12.398.008 dólares.

Entre los países que han obtenido dinero figuran: Polonia, en primer lugar, y a continuación la República Arabe Unida, Gran Bretaña, Escocia, Alemania, Portugal, Dinamarca, Noruega, Turquía, Nigeria, Japón, India, Filipinas, Brasil, El Salvador, Argentina, México y Estados Unidos. Los fondos contribuirán a profundizar las investigaciones en el campo de la Medicina, Ciencias Naturales, Ciencias Sociales y Humanitarias.

En Europa se han concedido ayudas, aparte de a la Universidad de Nápoles a los colegios Saint Catherine y Saint Anthony de Oxford, Churchill de Cambridge —para el estudio de las Ciencias Naturales y de las Matemáticas— y a la Universidad de Londres para las Facultades de Bioquímica y de Estudios Orientales Africanos.—(Fiel).

Regresa a Lisboa el ministro portugués de Negocios Extranjeros

Fué despedido por el señor Castiella

Madrid, 19.—El ministro portugués de Negocios Extranjeros, doctor don Marcello Mathias, emprendió esta mañana viaje de regreso a Portugal, por carretera, junto con el séquito de directores generales de su ministerio que le han acompañado en este viaje a España.

Fué despedido por el ministro de Asuntos Exteriores, don Fernando María Castiella; subsecretario, señor Cortina, y directores generales del departamento, embajadores de Portugal en Madrid, general Deslandes; de Brasil, señor de Coelho Lisboa; y de España en Lisboa, señor Ibáñez Martín; jefe de protocolo, Barón de las Torres; segundo jefe, Marqués de Jura Real, adscrito al séquito; y altos funcionarios de la Embajada lusa.

La despedida de los dos ministros fué en extremo cordial. Una guardia de honor, formada ante la puerta del hotel en que ha estado alojado el doctor Mathias, les rindió honores, antes de subir a los coches. Después, de partir éstos, fueron arriadas las banderas de España y Portugal, que han estado ondeando en el balcón principal durante la estancia del ministro portugués en Madrid.—Cifra.

Quisieron reemplazar la bandera española en la Embajada de Bruselas

El Gobierno belga repudia el incidente

Bruselas, 19. — Un pequeño grupo de refugiados españoles intentó esta mañana reemplazar la bandera nacional que ondeaba en el balcón principal de la Cancillería de la Embajada española en esta capital, por otra «republicana». Sus propósitos fueron frustrados por la rapidísima intervención de la policía belga, que pudo detener a cuatro de los doce asaltantes, los cuales han quedado a disposición del juez competente.

Apenas informado del incidente el Gobierno belga, se ha apresurado a repudiarlo formal y enérgicamente, para lo cual el jefe de protocolo del ministro de Negocios Extranjeros visitó en el mismo curso de la mañana al embajador español, Conde de Casa Miranda.—Efe.

EN BUSCA DEL SUBMARINO FANTASMA

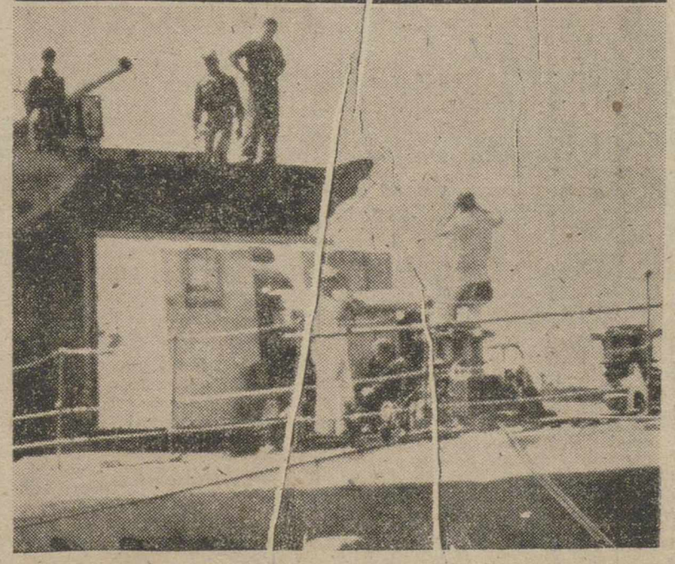

BUENOS AIRES.—Patrullas de la Armada argentina continuaron la búsqueda del submarino desconocido que había entrado en aguas del Golfo Nuevo, a unas 700 millas al Sur de esta capital. A última hora, se tiene la creencia de que ha conseguido escapar, hablándose de posibles dimisiones en la Armada argentina, en informes sin confirmar.
(Foto Cifra Gráfica)

Continúa el temporal de lluvias

Numerosas inundaciones y daños importantes para la agricultura

Seis personas bloqueadas por las aguas fueron salvadas en Burgos.-Se derrumban seis casas en Guadalajara

INTENSO TEMPORAL DE AGUAS EN TARIFA

Tarifa, 19. — El temporal de agua y viento sigue azotando las costas del Estrecho de Gibraltar y el Golfo de Cádiz, donde hay fuerte marejada. En las últimas 24 horas se llevan medidos 25,5 litros de agua por metro cuadrado. Las precipitaciones fueron más intensas en la campiña de Tarifa. El viento ha alcanzado esta madrugada los 75 kilómetros. A primeras horas de la mañana soplaban vientos del Noroeste y el horizonte se aclaró.—Cifra.

DRAMATICO SALVAMENTO DE SEIS PERSONAS BLOQUEADAS POS LAS AGUAS

Burgos, 19. — Las copiosas y persistentes lluvias extendidas a las comarcas de la sierra, donde había gran cantidad de nieve, ha provocado de nuevo la crecida del río Arlanzón y de otros que allí afluyen.

Esta cuarta riada del invierno ha hecho que otra vez queden interrumpidas las comunicaciones de la provincia con la capital, afectando también a la carretera de Logroño y parte de las de los Barrios de la Vetilla, Capiocol y Castañares.

De madrugada se recibió en el Gobierno Civil una petición de socorro en favor de seis personas que se encontraban bloqueadas por las aguas en dos camiones, en un punto anegado, cerca del pueblo de Estepar. Los vehículos habían salido de la capital para cargar remolacha, y fueron sorprendidos por el súbito desbordamiento del río Arlanzón. Del Gobierno se solicitó ayuda de las autoridades militares, e inmediatamente partió para aquél punto un grupo de socorro, integrado por tropas de la Academia de Ingenieros, al mando de un capitán. Con ayuda de una barca pudo establecerse contacto con las seis personas citadas, que se hallaban en apurada situación y que pudieron ser liberadas, así como los camiones, para rescatar los cuales hubo necesidad de utilizar un tractor.

Las tareas de rescate resultaron extremadamente difíciles, por tenerse que realizar en plena oscuridad, y varias veces fué preciso que los soldados ayudaran a la barca varada, sumergiéndose en las corrientes hasta más arriba de la cintura. Estos trabajos de salvamento duraron hasta primeras horas de la mañana. El régimen de lluvias continúa, y puede decirse que, desde el Otoño, las precipitaciones son casi diarias. Los daños que ésto causa a la agricultura son muy importantes, pues, sobre haber impedido la siembra en condiciones, ha hecho que en buena parte de las tierras se haya perdido el abonado y aun las semillas. Es grande la cantidad de remolacha que no ha podido ser extraída por esta causa. Por otra parte, el estado de la tierra, completamente encharcada, impide la realización de ninguna labor.—Cifra.

AGUA, NIEVE E INUNDACIONES, EN LA ZONA DE CUELLAR

Cuellar (Segovia), 19. — Continúa el temporal de lluvias, que ya dura tres días consecutivos. A mediodía de hoy, el agua se convirtió en nieve, pero no cuaja debido a la gran humedad que hay en calles y plazas. Todos los terrenos del término están saturados de agua, y hay numerosos puntos convertidos en lagunas. Los dos arroyos cercanos a la población, se han desbordado.

La carretera de Arévalo presenta algunos trozos con más de cinco centímetros de agua, por lo que la circulación se realiza con graves dificultades y riesgos.

En el vecino pueblo de Pinarejos, se desbordaron los cauces de riego, produciéndose inundaciones, teniendo que tomar las autoridades medidas de precaución. Todos los vecinos hubieron de salir a recoger las aguas en presas, para evitar la inundación del pueblo. También por esta causa, y como el agua había invadido el pavimento del transformador, fué cortado el suministro de energía eléctrica, y el pueblo quedó sin luz toda la noche, hasta esta mañana.

En Gómez Serracín es casi imposible la entrada de vehículos, que han de permanecer en la carretera por las grandes lagunas que el agua ha formado.

Ha habido momentos en que la carretera de Segovia a Valladolid, por Cuellar, donde las aguas alcanzaron tres centímetros, era inaccesible a la circulación y su paso se hacía extremadamente peligroso.

(Continúa en última plana)

Ultimos preparativos en el Palacio de Buckingham

En espera del inminente nacimiento del tercer hijo de la Reina Isabel

Londres, 19. — Los dos médicos de la familia real, Lord Evans y Sir John Eweir, que asistirán al nacimiento del tercer hijo de la soberana, han llegado al Palacio de Buckingham poco antes de las ocho de la mañana.

Por su parte, el doctor John Peel, el famoso tocólogo británico, ha permanecido en Palacio durante toda la noche. Durmió en una de las habitaciones del primer piso en el que se encuentra también la reina esperando el nacimiento.

Todavía no se encuentra en Palacio el anestesista de la reina, doctor Vernon Hall el cual según se supone, llegará cuando el acontecimiento sea inminente.

El príncipe Felipe ha cancelado todos los compromisos que tenía previstos para hoy cosa que ha hecho por primera vez durante las últimas semanas de espera.—Efe.

PARECE SER QUE NACERA HOY EL TERCER HIJO DE ISABEL II

Londres, 19.—La reina Isabel II de Inglaterra, parece estar a puhto de dar a luz, de un momento a otro y se predice en algunos círculos que su tercer hijo nacerá hoy.

Su ginecólogo, John Peel, ha pasado la noche en el Palacio de Buckingham y el duque de Edimburgo, esposo de la reina, ha suspendido una visita fijada para el mediodía de hoy al Colegio Nacional de Tecnología, Weybridge Surrey.—Efe.

EL ANESTESISTA SE UNE AL EQUIPO MEDICO EN BUCKINGHAM

Londres, 19. — El doctor Vernon Hall, el anestesista que ha de asistir en su especialidad a la reina Isabel, se ha unido a los otros doctores que se encuentran en Palacio, a mediodía.

El secretario del Interior, Butler, que tradicionalmente es el primer miembro del Gobierno en ser informado del nacimiento de un príncipe para, a su vez, hacer público el comunicado en este sentido al país, ha salido esta mañana para Exeter, en el suroeste de Inglaterra, a fin de cumplir un compromiso anterior, pero será llamado telefónicamente tan pronto como el niño nazca, si ello ocurre antes de su regreso.—Efe.

M.C.D.2022

PALENCIA AL DIA

Las lluvias, problema

Las lluvias, el exceso de ellas, empieza a constituir un problema grave en nuestra provincia. Las nubes, con una contumacia sorprendente, raro es el día que no nos sacude con uno de estos ramalazos pluviales, a caño libre, que nos deja —tierra y terrícolas incluidos—como sopas.

La persistencia acuosa, va pasando de la raya. Todos, agricultores o no, echamos nuestra mirada al firmamento, consultamos barómetros, escuchamos partes meteorológicos y arrugamos el ceño ante el indeclinable panorama plúmbeo.

Es para estar de mal humor. No ya por las molestias que esta lluvia persistente ocasiona; sino por las consecuencias graves que puede traer para el campo y para la economía.

La paralización en las labores agrícolas es general. Interrumpida la saca de remolacha; sin preparar el campo para las labores de siembra de la primavera; encharcadas grandes extensiones de huerta y campo, con el consiguiente peligro de pudrimiento de las raíces de las plantaciones cerealistas otoñales; y con grandes extensiones inundadas, el panorama no puede mostrarse más desconsolador.

Por otra parte, los desbordamientos de los ríos —Carrión y Pisuerga— en algunos puntos de nuestra capital y provincia, aportan asimismo su gravedad al problema, que, para mayor abundancia, tiene los elevados daños que al mantillo puede hacer, y, de hecho, está haciendo, esta labor de las aguas desmandadas, que erosionan las tierras fértiles y las arrastran al turbión barroso de los ríos salidos de madre.

Un Gutiérrez Solana pudiera hacer con esta visión casi dantesca de la campiña azotada por el duro látigo del agua, uno de sus patéticos cuadros. También Goya o Durero podrían lucir su arte y componer sombríos aguafuertes.

La gravedad es patente, y la preocupación lógica. Nuestro Prelado, percatado de su importancia, y del daño económico y social que este anormal régimen de lluvias está acarreando, alza sus preces al Creador y dispone que en todas las misas, se eleven las oraciones pertinentes para impetrar el favor divino, a fin de que cesen las pertinaces lluvias.

Sigue el programa cultural de las disertaciones llenando la actualidad local. La presente temporada no ha podido ser más pródiga en estos actos, que han llevado a las tribunas públicas a destacadas personalidades y que han atraído a mucho público amigo de estas manifestaciones intelectuales.

Don Jesús Vasallo, director de «Libertad», de Valladolid, volvió a nuestra ciudad en la noche de ayer, para ofrecernos otra manifestación de su formación intelectual, con una brillante disertación sobre el cine español.

Esta noche, otro destacado compañero en las lides periodistas, muy conocido y apreciado en Palencia, don Dámaso Santos, pronunciará una conferencia sobre el siempre sugestivo título de «Un periodista por Tierra de Campos», en la que —peregrino y testigo de rutas e inquietudes—, sabrá exponer las entrañables impresiones que su reciente visita por esta comarca, le produjo.

DIRECCION GENERAL DE CARRETERAS Y CAMINOS VECINALES

Situación de los puertos y carreteras de esta provincia a causa de la nieve

JEFATURA DE OBRAS PUBLICAS DE PALENCIA

Se ha restablecido la circulación en los kilómetros 80 y 81 de la carretera de Palencia a Santander.

En la mañana de hoy, por desbordamiento del río Ucieza, se circuló con precaución en el kilómetro 33 de la misma carretera, en las proximidades del pueblo de Piña de Campos.

En la carretera de Palencia a Villadiego en su kilómetro 33, debido al desbordamiento del río Pisuerga, ha sufrido un asiento de importancia uno de los arcos del puente, produciéndose unas enormes grietas, con desaparición del firme, que aconseja cortar la circulación por dicho puente, hasta que desaparezca la riada y se pueda estudiar la forma de rehabilitar la circulación.

Se continúa retirando los desprendimientos en la carretera de Palencia a Guardo, kilómetro 29 y en la de Aguilar a Brañosera, que también los ha habido, en sus kilómetros 16 y 17, cerca de Brañosera.

Palencia, 19 de febrero de 1960.—El Ingeniero Jefe, *R. Pérez Guzmán.*

Préstamos a los labradores

440.000 pesetas a Baltanás

Según notificación recibida en el Gobierno Civil y C. O. S. A., en la última reunión de la Comisión Ejecutiva del Crédito Agrícola del Ministerio de Agricultura, se acordó conceder a la Hermandad Sindical Local de Baltanás, 440.000 pesetas con destino a préstamos entre los labradores en ella encuadrados.

ESTUDIE BELLEZA, MAQUILLAJE Y ESTETICA
por correspondencia y en poco tiempo obtendrá el
TITULO DE PROFESORA O PROFESOR DIPLOMADO
"ATENEA" INSTITUTO PROFESIONAL DE ESTUDIOS SUPERIORES
AUTORIZADO POR EL MINISTERIO DE EDUCACION NACIONAL (n.º 86)
Además cursos prácticos en nuestras Escuelas autorizadas
Diputación, 312 BARCELONA (9) (Solicite información gratis)

Rincón de Cáritas

Suscripciones y donativos recibidos para el Comedor - Albergue "Jesús Obrero"

Siguen recibiéndose en «Cáritas Diocesana» de Palencia, incripciones como suscriptores para el Comedor-Albergue «Jesús Obrero» de muchísimas personas que, tras visitar dicha Institución benéfica han llegado a la conclusión de la gran obra que desde el mismo se realiza.

Publicamos a continuación las últimas suscripciones y donativos entregados para tal fin benéfico:

SUSCRIPTORES

Construcciones Salvador	500'00 ptas.	anuales
Doña Carmen Prieto, Vda. de F. Tejerina	60'00 »	anuales
M. I. Sr. D. Fortunato Aguado	30'00 »	mensuales
Don Jesús y don Florencio Aguado	600'00 »	anuales
Excmo. Sr. D. Salvador Sandoval	300'00 »	anuales
Don Rufino Cebrián	200'00 »	semestrales
Srta. Anónimo	25'00 »	mensuales
Anónimo	300'00 »	semestrales
Don Heliodoro Rodríguez Rico	50'00 »	mensuales
Don Ricardo Fernández Zurro	25'00 »	mensuales

DONATIVOS PARA EL COMEDOR

Excmo. Gobernador Civil y J. P. del Movimiento	50 litros de aceite	
id.	id. 50 kilos de bacalao	
id.	id. 50 kilos de alubias	
id.	id. 100 kilos de arroz	
id.	id. 100 kilos de garbanzos	
id.	id. 150 kilos de patatas	
Don Juan del Río	500'00 ptas.	
Anónimo	250'00 »	
Don Manuel Aranguena	250'00 »	
Don Santiago de la Fuente	128'50 »	
Anónimo	190'00 »	
Don Valentín Romero Llorente	100'00 »	
S. S.	100'00 »	
Anónimo	3'00 »	
Srta. N. M.	50'00 »	
Doña Patrocinio Vallejo	50'00 »	
Cáritas de Villanueva del Rebollar	50'00 »	
H. T.	500'00 »	
Dos niñas	12'00 »	
Anónimo	4'00 »	
S. G.	25'00 »	
Don Santiago Calderón	1.000'00 »	

DONATIVOS PARA «CARITAS»

D. N. M.	100'00 ptas.	
Doña Felisa Cabeza	100'00 »	
Don Julio Rojo	100'00 »	
Don Emilio Polo	100'00 »	
X. X. X.	10.000'00 »	
Don Pablo Guaza, de Alar del Rey	500'00 »	
Anónimo	50'00 »	
Cáritas Parroquial de Castrillo de Villavega	50'00 »	
L. M.	100'00 »	
Anónimo	50'00 »	

Comercio «El Palacio de la Moda»: Un amplísimo lote de prendas y telas, entre los que figuran 8 gabardinas, 5 americanas, 2 alfombras, 3 fundas de colchón, 37 metros de paño, 33 metros de lana para vestidos de señora, 47 metros de alpaca para vestidos señora y otras prendas más.

Doña Filomena Grande: Un cuero y un par de zapatos.

Sra. Vda. de Terceño: Un jergón para cama.

Y han entregado medicinas, doña María Serrano, don Antonio del Río, doña Isabel Llamas y R. I. C.

A todos, nuestro agradecimiento.

Las suscripciones para el Comedor Albergue, así como los donativos para el mismo y para «Cáritas», se reciben en el domicilio social de «Cáritas Diocesana», Plaza de las Carmelitas, o llamando al teléfono número 2454.

ECOS DEL OBISPADO

Circular del Prelado sobre celebración de Congresos Eucarísticos en la Diócesis palentina

El Boletín del Obispado, de Palencia, publicó en su último número una Circular sobre Asambleas eucarísticas, cuyo texto dice lo siguiente:

«Dos efemérides de glorificación de Jesucristo en la Divina Eucaristía están anunciadas para este año de 1960.

Una de carácter internacional que es el Congreso Eucarístico de Munich (Alemania), que será el número XXXVII y ha de celebrarse los días 31 de julio al 7 de agosto, con grandes solemnidades y concentraciones y con afluencia de crecidos grupos de Clero, Religiosos y fieles de todos los países católicos, entre los cuales ocupará España el puesto que por su fervor eucarístico le corresponde. Incluso se anuncia que para aquellos días serán trasladadas desde Villarreal de los Infantes (Castellón), en precioso relicario, que al efecto se construye, las reliquias de San Pascual Bayón, Patrono de las Obras Eucarísticas.

La otra, que nos toca más de cerca en cierto sentido, es el jubileo cincuentenario de la Pía Unión de las Marías de los Sagrarios Calvarios, que acaba de ser elevada a la categoría de Primaria con la sede principal en la Casa Madre de las Hermanas Marías Nazarenas de Palencia, por Breve Pontificio inserto en el «Boletín» de octubre de 1959 y ha visto la luz pública en las revistas y periódicos de España y de otras naciones.

Con este motivo prepara la Obra de las Marías una Asamblea Nacional en el mes de junio próximo, que ha de coincidir con un Congreso Eucarístico Diocesano en esta capital.

Y como preparación de estas solemnidades en Palencia, se celebrarán unas Asambleas Eucarísticas en las otras ciudades y villas principales de la Diócesis desde la última decena de abril hasta la primera de junio, ambas inclusive, por el orden y conforme al programa que oportunamente se publicará.

Para su organización, nombramos Delegado nuestro al Muy Ilustre señor don Zacarías Gama Martínez, Canónigo Magistral y Moderador General de la Obra de las Marías de los Sagrarios y de los Discípulos de San Juan, que habrá de asociarse con los elementos directivos de las demás Asociaciones Eucarísticas de la capital y representaciones de la Acción Católica, en la forma que se estime conveniente.

Serán intenciones especiales de estas Asambleas y del Congreso final: el mayor conocimiento y estima de la Santísima Eucaristía, la mejor participación de los fieles en el santo Sacrificio y la afectuosa reparación de las ingratitudes, frialdades y menosprecios con que es tratado el Señor en muchos de los sagrarios, justamente calificados como «abandonados».

Pidamos ya desde ahora a Jesús, por mediación de Nuestra Señora del Santísimo Sacramento, que prepare con las luces e inspiraciones del Divino Espíritu las inteligencias y los corazones de todos los palentinos para una fructuosa celebración de los actos anunciados y una adecuada cooperación con ellos al éxito y eficacia del gran Congreso Internacional de Munich.

Palencia, 28 de enero de 1960.

† JOSE, Obispo de Palencia»

CALENDARIO DE ASAMBLEAS EUCARISTICAS EN LA DIOCESIS DE PALENCIA PARA 1960

Este año de 1960, en que se conmemoran el Congreso Eucarístico Internacional de Munich y las Bodas de Oro de la Pía Unión de Marías de los Sagrarios Calvarios, va a tener una repercusión extraordinaria en la Diócesis de Palencia.

Nuestro amadísimo Prelado, que ha querido sumarse a esas dos efemérides gloriosas, ha anunciado la celebración de siete grandes Congresos Eucarísticos Comarcales y uno, solemnísimo, diocesano, en la capital.

Han tenido el honor de ser escogidos como sedes principales de los Congresos Comarcales, las poblaciones de: **Carrión de los Condes, Villarramiel, Venta de Baños, Herrera de Pisuerga, Aguilar de Campoo, Guardo y Cervera.**

Las fechas respectivas de los mismos serán del 18 al 24 de abril próximo, para el de Carrión; del 25 de abril al 1 de mayo, para el de Villarramiel; del 2 de mayo al 8, para el de Venta de Baños; del 9 al 15 de mayo, para el de Herrera; del 16 al 22 de mayo, para el de Aguilar; del 23 al 29 de mayo, para el de Guardo y del 30 de mayo al 5 de junio, para el de Cervera.

El Congreso Diocesano General de Palencia, que coincidirá también con una Asamblea Nacional Eucarística de Marías de los Sagrarios, tendrá lugar los días del 11 de junio al 16 (fiesta del Corpus Christi).

El Excmo. y Rvdmo. Sr. Obispo, ha nombrado delegado suyo y organizador de los mencionados Congresos, al M. I. Sr. D. Zacarías Gama, Canónigo Magistral y Moderador General de la mencionada Pía Unión de Marías de los Sagrarios-Calvarios, con las colaboraciones y asistencias que juzgue necesarias.

Estamos seguros que la Diócesis de San Antolín, de tan hondas raíces eucarísticas y cuya artística Catedral guarda los restos de aquel incividable Prelado palentino, que quiso llamarse el Obispo del Sagrario Abandonado, Excmo. y Rvdmo. Señor don Manuel González, vibrará de fe y entusiasmo en aquellas gloriosas jornadas.

Carnet de sociedad

Enlace Fernández-Carrión

CARRION DE LOS CONDES

El pasado lunes, día 15, tuvo lugar en la Iglesia Parroquial de Santa María del Camino, de esta ciudad, el enlace matrimonial de don Daniel Fernández Ibáñez, hijo de doña M. Belén Ibáñez, viuda de Fernández, Corresponsal de nuestro periódico en la ciudad de los Condes, con la señorita doña Juliana Carrión Gútiez, hija de los señores don Alejandro Carrión y doña Emiliana Gútiez.

Asistieron como padrinos don Julio Toribios Ibáñez y doña María Díez Gil.

Se había encargado del ornato del templo la Junta de Hijas de María, a la cual había pertenecido hasta ahora la novia. A cargo suyo corrió también la parte musical, ayudadas al órgano por nuestro buen amigo, ya recuperado, don José Ramos.

Bendijo la unión y celebró a continuación la Misa «pro sponsis», don Manuel Carrión Gútiez, hermano de la novia, quien en su plática marcó el sendero de una vida cristiana en el matrimonio.

Firmaron el acta como testigos, don Alejandro Toribio, don Alvaro Andrés y con Hilario Ibáñez, tíos del contrayente.

Un banquete familiar, celebrado en los locales del Sindicato Católico Obrero, antes de que los novios partiesen a su viaje de novios, estuvo también animado por la cordialidad y sencillez que han presidido toda la jornada.

BUENAVISTA DE VALDAVIA

PETICION DE MANO. — Por los señores don Marciano Villalba, Capellán de la Iglesia de Calatravas y don Benito Villalba, Maestro Nacional de Buenavista de Valdavia y para su hermano, don Miguel Villalba Herrero, abogado, periodista e ilustre escritor valdaviés, ha sido pedida en la residencia que poseen en Madrid los señores don Miguel de Gracia y doña Juanita Rodríguez, la mano de su bellísima y encantadora hija María del Pilar de Gracia Rodríguez.

Entre los novios se cruzaron valiosos regalos. La boda se celebrará en la próxima primavera.

RELIGIOSAS

SAN MIGUEL.—Solemne novena que la Archicofradía de su nombre celebra en honor de Nuestro Padre Jesús de Medinaceli en las bodas de plata de su fundación en Palencia. Comenzará mañana día 20, para terminar el día 28 del corriente.

Cultos: Por la mañana: A las ocho y media, misa de comunión con meditación. A las doce, misa con ejercicio de novena y meditación.

Por la tarde: A las cuatro, Viacrucis solemne. A las siete y media. Exposición de S. D. M., rezo del Santo Rosario, ejercicio de novena, predicación y bendición y reserva solemne del Santísimo.

Todas las meditaciones y sermones del novenario, están a cargo del Rvdo. P. Antonino de Madridanos, capuchino de la residencia de Leon. El último día de la novena presidirá (D. m.), los cultos de la tarde, nuestro Excmo. señor Obispo, doctor don José Souto y Vizoso.

Con estos cultos en honor de Nuestro Padre Jesús de Medinaceli, nos preparamos para entrar en el santo tiempo de cuaresma, para que nos sea más provechoso. Durante la cuaresma, todos los días habrá misa a las doce y los viernes misa de comunión a las ocho y media y Viacrucis solemne a las cuatro y media de la tarde y a las siete y media Rosario, Viacrucis y explicación catequística de un punto de doctrina.

A todos estos cultos invita la Archicofradía. Y a los feligreses de San Miguel, con más interés.

DIARIO DE AVISOS

FARMACIAS DE GUARDIA. — Durante la semana están de guardia las siguientes:

ZONA NORTE: La de don José María Fernández Nieto (Mayor, número 66).

ZONA SUR: La de don Enrique Junco (Avenida de Valladolid, 4).

EXTRARRADIOS: La de don Gonzalo Massa Rodríguez (Hermanos López Francos, Primera Travesía de la Avenida de Santander, 3).

CUPON PRO CIEGOS

Lista del número premiado del Cupón Pro Ciegos, correspondiente al sorteo celebrado el día 18 de febrero de 1960.

Premiado con 250 pesetas, número 807. Premiados con 25 pesetas, todos los terminados en 07.

Cuatro Cantones

Inventando

—No sé quién dijo aquello de «que inventen ellos», pero...

—Fué un decir muy español. Algo así como la definición de la mentalidad de una época. Lo cierto es que también inventamos nosotros.

—Para muestra, así está la exposición de Bruselas. Algo así como la feria de las sorpresas del ingenio.

—De un ingenio, en cierto modo, para andar por casa.

—Pero eminentemente práctico. Que ya está bien de proyectar satélites, cohetes y robots ultrasensibles.

—Desde luego. Pensando en esos alardes de la técnica moderna, nos sentimos con ganas de entonar un himno a ese juego de tapones, presentados en Bruselas.

—¡Oh, la poesía de las pequeñas cosas!

—Quizás debamos esperar más de ellas que de esas otras grandes y soberbias, que por serlo, comienzan por apabullarnos.

—Lo cierto es que hay un buen número de expositores españoles en Bruselas. Lo dicho, que también inventamos nosotros.

—Nos ha llamado la atención la noticia de esa cerradura sin llave, con la que pueden realizarse veinte millones de combinaciones.

—¿Justas? No las habrán contado... ¡Menuda cocktelera!

—Pues, !anda!, que aquel de «Pucela» que hace unos años «inventó» el movimiento continuo...

—Y se quedó como si no hubiera dicho nada.

—A propósito de inventos españoles, podrían haberse llevado a Bruselas los recibos de la luz, que también «se las traen»...

—¿Y tú no inventas?

—Están a punto de «caer» los meses de 20 días.

—Magnífico.

—Traté de patentar la idea, pero me encontré que ya estaba registrado el anti-invento de la paga cada mes y medio.

—Pues a seguir «tirando», que también tiene su «busilis».

Carreteras expeditas

Día a día publicamos una nota del señor Ingeniero-Jefe de Obras Públicas, en la que se nos informa detalladamente del estado de las carreteras de nuestra provincia. ¿Se ha fijado, acaso, el lector en ellas? Porque indudablemente tienen un interés grande.

No es el menor, con ser muy importante, el conocer si podremos desplazarnos a tal o cual punto del norte palentino, afectado por las nieves. Es, a nuestro modo de apreciar el hecho, más interesante aún el pararnos a pensar siquiera unos segundos lo que esas notas llevan en sí. Unos funcionarios están pendientes de dejar expeditos los caminos. Y bajo la dirección acertada de sus superiores, día a día, mejor, hora a hora, salen a vera de las cunetas para, con su esfuerzo retirar las montoneras de la nieve acumulada. Trabajo agotador para los que conocemos algo de lo que hay que realizar para llevar a cabo una tarea. Porque lo que hoy queda expedito, en unas horas de la noche vuelve a interrumpirse, y habrá que renovar el trabajo, con sus penalidades de humedad, de frío, de ventiscas, de tanta y tanta incomodidad para que los demás podamos encontrar una comodidad que casi ni llegamos a apreciar.

Por eso hemos querido resaltar la conducta ejemplar de estos funcionarios y felicitarles así como al señor Ingeniero-Jefe de Obras Públicas, señor Pérez de Guzmán, que con su gran celo tanto contribuye a que las interrupciones lo sean por el tiempo mínimo.

El teatro, asignatura del Magisterio

Los estudiantes de Magisterio se sienten artistas de teatro.

Parece ser que, sin saber cómo, en la Escuela del Magisterio Femenino de Palencia ha surgido un Cuadro Artístico, con muchas y justificadas pretensiones.

Y como hay un refrán que dice que no se debe de dejar para mañana lo que podamos realizar hoy, pues he aquí que este manojo de futuras educadoras se va a lanzar a la «palestra» este mismo sábado, día 20, para —en el marco escénico de los Sindicatos Católicos— representar unas obritas teatrales en atrayente velada artística.

Es cierto que estas muchachitas llevan fines benéficos en este cometido teatral; pero también es verdad que estos Cuadros artísticos y estas actuaciones entre estudiantes de Magisterio, tienen también un auténtico valor pedagógico y formativo.

Es que todo lo que no sea pernicioso es materia y motivo de educación o formación en la escuela primaria; por esta razón en la Escuela primaria puede ensayarse y representarse una obra de Teatro, y de hecho se viene realizando en muchos lugares, no sólo para sacar unos dinerillos para las Misiones, o para tal o cual adquisición escolar, sino también para formar a los niños y niñas en el arte interpretativo, en sus balbuceos claro es.

No está mal, pues, que estas jóvenes palentinas, al par de lograr unos fines muy justificados con esta velada teatral del sábado en los Sindicatos Católicos, y del día 28 en el Colegio de las Nazarenas, encuentren en tal atrevimiento una auténtica clase de enseñanza del arte interpretativo teatral; de esta forma, y como a la sombra del pedagógico «dudus», vienen a lograr convertir el juego y entretenimiento en una auténtica asignatura.

Cartelera de espectáculos

TEATRO PRINCIPAL

Hoy, continúa el éxito arrollador de «La fiel Infantería». La película de los españoles.

Domingo: Al mismo tiempo que en Madrid y principales ciudades, presenta el extraordinario estreno de «La muchacha de Berlín», (Fraulein), con Dana Wynter, Mel Ferrer.

TEATRO CINE ORTEGA

Función a las 7,45: «Los miserables».

CINE PROYECCIONES

Continua desde las 3,30: «Primavera en el corazón» y «Fugitivos».

CINE CASTILLA

Continua desde las 3,30: «El secreto del pirata» y «Testigo de cargo».

CINE OTERO

Popular: «Sinuhe el egipcio», cinemascope, color; y «Milagro en la ciudad».

CALIFICACION MORAL:

«La fiel Infantería» (3), «Los miserables» (5), «Primavera en el corazón» (3), «Fugitivos» (3), «El secreto del pirata» (3), «Testigo de cargo» (3R), «Sinuhe el egipcio» (3R), «Milagro en la ciudad» (3).

Rincón ameno

BROMA

Antonio Casal le dijo a un chico en el teatro:

—Compráme tabaco y de paso mira en el café de enfrente a ver si estoy yo allí.

El chico comentó con unos empleados del teatro:

—Este señor está chiflado. Me manda al café de enfrente para que vea si está él allí. ¡Como si no pudiera telefonear!

GRATA CONFUSION

La obesa y madura dama, habitante de Hollywood es despertada durante la noche por el teléfono.

Acude al aparato, escucha un momento y dice:

—No; se ha confundido usted. No soy Ava Gardner; pero de todos modos..., ¡muchísimas gracias!

ESCRITOR

La bella muchacha está siendo objeto de las atenciones de un joven del que busca la manera de librarse.

—¿Cuál es su escritor preferido?—pregunta el muchacho.

—Luis Rodríguez.

—No le conozco. ¿Qué ha escrito?

—Más de trescientas cartas, dirigidas a mí; es mi novio.

ADIVINANZA

Pecoso de viruelas es el zagal y trepa en lo más alto para ayudar.

Solución a la Adivinanza de nuestro número anterior:
EL CENCERRO

CRUCIGRAMA

Número 179 — Por MIROSPA

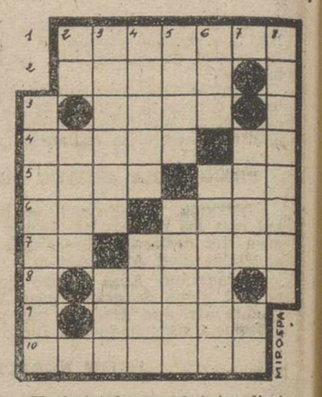

Horizontales: 1: Astuto, diestro. 2: Aborrecer. 3: Pronombre. 4: Se alimentaba. Letra griega. 5: Ciudad argelina. Cepa. 6: Preposición. Paraje de un río donde se puede pasar andando. 7: Partícula inseparable. (al revés) Tachas, defectos. 8: Flúido. 9: Raspaban. 10: Dejará entrever.

Verticales: 1: Atestará. 2: Símbolo del molibdeno. Herrumbre. 3: Gesto. Anillo. 4: Sonido de la campanilla. Nación asiática. 5: Antiguamente: rara. Indiferente o indeterminada. 6: Temporada. Medir con la vara. 7: Solicite. Símbolo del sodio. 8: Contraveneno.

Sol. al Crucigrama número 178:

Horizontales: 1: Agrandó. 2: Nieto. 3: Taré. 4: Trata. Ot. 5: Runa. Ala. 6: Alá. acoR. 7: Na. Aguti. 8: Anís. 9: Batas. 10: Realerá.

Verticales: 1: Atracar. 2: An. Rula. 3: Gitana. Aba. 4: Reata. Anal. 5: átrA. Agité. 6: Noé. Acusar. 7: Olot. SA. 8: Ostiario.

AGRICULTOR: Envía hoy mismo tu suscripción a MIES. Solo cuesta tres pesetas al mes. Apartado, 15. Palencia.

VERUNA
medias
janira
PRESENTA
la nueva moda internacional
"DEMI-TALON"
La media actual de la mujer elegante.
Con refuerzos invisibles y provista de finísima costura, Vd. lucirá aún más sus piernas con esta nueva media que las estiliza.
En todos los modelos janira con o sin costura, encontrará Vd. los colores de última Moda:
BRIGITTE - FOLIES - NOCHE Y DIA
medias "DEMI-TALON" janira
creación de MANENT CASANOVAS, S. A. - Tarrasa - España
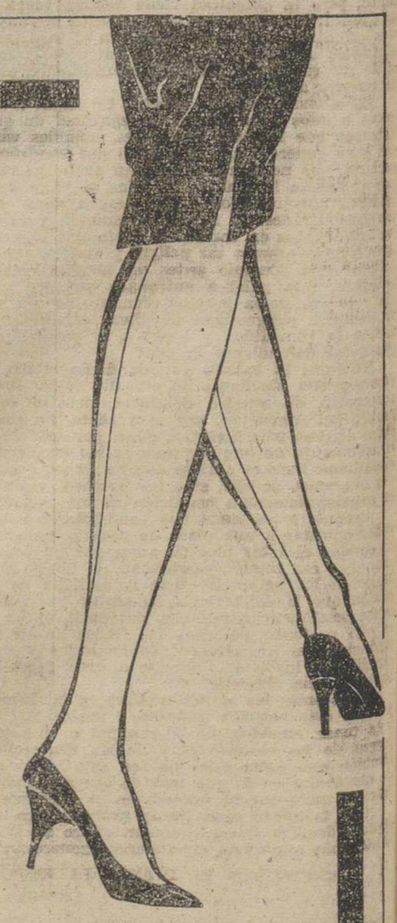

M.C.D.2022

Acotaciones de la vida provincial

La preceptoría de Barriosuso

Parece increíble, pero es verdad. Parece increíble que en un pueblecito minúsculo de la vega valdaviesa, haya existido un foco de irradiación cultural tan intenso y esplendente como esa Preceptoría de Barriosuso. Centro de enseñanza de Latín y Humanidades, han pasado por él generaciones de estudiosos que luego han hecho honor a su brillante formación escolástica, destacando en las más altas dignidades eclesiásticas. Y, no solamente por su cultura, sino por su valor como arquetipos humanos: sabios y santos.

Si se hiciera, con los modernos métodos de historiografía, la reseña circunstanciada de lo que ha sido la vida de esta Preceptoría, conmovería hondamente la conciencia de los modernos medios intelectuales. Como aquellos Estudios Generales de la Palencia de Santo Domingo de Guzmán, —antecedente glorioso de la primera Universidad española—, la Preceptoría de Barriosuso está en línea con ellos, como honra y prez en los blasones de la provincia.

Nos congratulamos al servir a nuestros lectores la noticia del triunfo hasta la más honrosa meta, de uno de estos destacados «specimen» en la formación de la célebre Escuela valdaviesa.

El médico se va de Villada

No cuesta ningún trabajo figurárselo, y es lógico que sea así, una gran verdad. Villada lamenta en estos días el traslado de su Médico, Doctor Casas.

Se había hecho allí, con ellos, vinculado a la vida local con una afección entrañable. El se había hecho a Villada y Villada le había hecho también un poco a él. Y ahora el árbol, arraigado en aquella buena tierra, se descuaja para un trasplante definitivo. Las raíces duelen, las raíces sufren: y lo sienten ellas tanto como la tierra, con la que ya formaban un todo vivo.

Es pena este hecho de los pueblos confrontados con la de sus símbolos más trascendentes: el Cura, el Médico, el Maestro. Se haría necesaria la continuidad, la permanencia absoluta, hasta la muerte como en un matrimonio, que no otra cosa es este consorcio vital. Cuando el pueblo ha hallado sus rectores, —para las almas, para los cuerpos, para las mentes—, sus consejeros máximos, sus guías y oráculos, he aquí que la fuerza de circunstancias insoslayables en la vida de las personas, imponen la separación.

El Médico se nos va, dice Villada. Y lo dice con el sentimiento de una orfandad irreparable.

Pero es que el Doctor Casas era su Médico, no por un Título y un nombramiento: sino ganado, conquistado, día a día, en la convivencia entrañable en el sufrir.

Sentimos, de verdad, el momento por que pasan Villada y su Doctor Casas.

¡Vaya invierno!

Continúan las precipitaciones. Después de la nieve, el agua. Ahora, otra vez nieve. Sin pausa ni respiro.

Que ya va siendo demasiado, lo refleja la preocupación de todos. En el campo, desde luego. Pero también en la ciudad.

Hay en el agro ansiedad, inquietud, zozobra. Los campos, anegados, sin posible labor. Las siembras —tan trabajosas, señor!—, prácticamente perdidas en inmensas extensiones. Sí. Hay motivo sobrado para un ceño sombrío en nuestros labradores.

La Iglesia, —nuestra Madre—, eleva sus súplicas al cielo, en oraciones impetradas, dentro del ritual litúrgico de la Santa Misa.

Y Palencia capital, que se sabe cabeza de un cuerpo que es la provincia, teme por su salud general. Que una mala cosecha altera la economía, no solamente del campo, sino de la Industria y del Comercio, que aquí radican. No es ya el malhumor del asfalto maculado, de los charcos, de los barrizales —que también les hay aquí—. Es mucho más: es el peligro que se cierne sobre la tierra, la nodriza de todos, y más aún en nuestra provincia, esencialmente agrícola.

Quiera Dios que ésto cese. Y que tenga remedio. De todo corazón nos unimos en la esperanza a nuestros labradores, tan hechos a soportar con ánimo la prueba de cada año.

Se celebra en Buenavista de Valdavia la II Asamblea Comarcal del Movimiento

Los principales problemas de la Valdavia sobre el tapete de esta interesante reunión

Presidió el Gobernador Civil y Jefe Provincial del Movimiento, y asistieron representaciones de unos veinte pueblos palentinos

En la mañana del pasado jueves, día 18, se reunió en Buenavista de Valdavia, la segunda de las Asambleas Comarcales del Movimiento, que se vienen celebrando por toda la provincia bajo la presidencia del Gobernador Civil y Jefe Provincial del Movimiento de Palencia, don Víctor Fragoso del Toro.

Acompañaban a la primera autoridad provincial palentina, en su desplazamiento a Buenavista de Valdavia, los delegados provinciales de Sindicatos, Frente de Juventudes y Organizaciones, el jefe de Acción Política Local y los inspectores provinciales del Movimiento, señores Plaza y Quiroga.

La asamblea dió comienzo a las once de la mañana, en un amplio salón de la localidad, reuniéndose los alcaldes, jefes locales del Movimiento, secretarios municipales y jefes de Hermandad de los pueblos de toda la comarca.

Presidió el jefe provincial del Movimiento, señor Fragoso del Toro, acompañado del alcalde y jefe local del Movimiento de Buenavista de Valdavia, don Angel García de Celis, y de los consejeros provinciales desplazados desde la capital.

El acto dió comienzo con unas palabras de saludo y bienvenida a las autoridades y jerarquías provinciales y de los pueblos comarcanos, a cargo del señor García de Celis. Seguidamente hizo uso de la palabra el jefe de Acción Política Local, de Palencia, don José María Morrondo, que puso de manifiesto, con brevedad, concisión y claridad el objeto y la misión de estas asambleas comarcales, en las que se persigue el contacto de los mandos locales con el mando y la autoridad provincial, contacto provechoso y fecundo, ya que en él se procura el planteamiento y solución de los problemas de las distintas localidades de la provincia.

Le sucedió en el uso de la palabra el delegado provincial de Juventudes, don Federico Perdomingo, para poner de manifiesto la importancia del Frente de Juventudes en los pueblos; habló de la misión y actividades del F. de Juventudes, poniendo como punto de partida de tales actividades el «Hogar de Juventudes»; recalcó la trascendencia de la formación de los jóvenes, para beneficio y provecho del futuro de los pueblos.

El inspector provincial del Movimiento, señor Quiroga Moreiras dirigió la palabra para hablar de organización y actividades de Jefaturas Locales del Movimiento. De manera gráfica y simbólica perfiló la importancia de la misión de las Jefaturas Locales, y la extraordinaria tarea que tienen encomendada en el orden político en los pueblos. Se refirió a la importancia de atender a la formación de las juventudes de hoy, y a la urgencia de vivificar, de vigorizar las Jefaturas Locales; se refirió finalmente a los cometidos del jefe local, Consejo Local y delegados de Servicios.

Hizo uso de la palabra a continuación el delegado provincial de Sindicatos, don Francisco Escobedo Bezanilla. Comenzó diciendo que a las asambleas comarcales se venía a hablar con sinceridad, aunque hubiese que manifestarse con dureza; pero también se iba a hablar con carácter constructivo, poniendo sobre el tapete los problemas de cada pueblo, para su estudio y resolución. Por lo tanto capítulo importante en estas asambleas es el económico-social, y de aquí la vinculación de la Delegación Sindical a tales reuniones comarcales, que vienen a complementarse con los Consejos Comarcales Sindicales, a los que el señor Escobedo aludió especialmente. Señala el orador como gran problema actual del campo la dificultad para lograr la unidad del campesino; hace hincapié en la importancia de lograr esta unidad, y en las pésimas consecuencias que acarrea el no lograrla; y de una manera amplia y clara, el señor Escobedo llevó al auditorio a la consecuencia de que esta unidad puede lograrse en los pueblos, si las minorías de los mismos (alcalde, jefe local, maestro, médico, sacerdote...) se lo proponen, comenzando por hacer una realidad de la unidad entre ellos mismos.

Terminadas las palabras del señor Escobedo, dió comienzo la segunda parte de la asamblea, con la intervención voluntaria de los asambleístas representantes de los pueblos de la comarca.

Muchos y de importancia son estos problemas planteados en tal comarca, de los que la Jefatura Provincial del Movimiento ya tenía conocimiento anterior, y llevaba la solución o la norma para lograrla; sin embargo volvieron a suscitarse en esta asamblea los relacionados con Villasila de Valdavia, sobre urbanización de calles y construcción de camino; Buenavista de Valdavia, instalación de teléfono en una cadena de pueblos que va desde Santibáñez de la Peña, hasta Osorno; La Puebla de Valdavia, sobre alcantarillado de aguas; Villanueva de Abajo, construir nueva carretera; Polvorosa de Valdavia, traida de aguas; Valderrábano, para construcción de accesos al pueblo, comunicándose ya se había acordado recientemente por la Diputación la subvención de 160.000 pesetas para tal cometido.

La Asamblea finalizó con las palabras del Jefe Provincial del Movimiento, quien recogiendo los conceptos ya manifestados por los consejeros provinciales en sus intervenciones, insistió en la misión e importancia de estas asambleas.

Insistió especialmente en la necesidad de la unidad en España, comenzando por la unidad en sus pueblos; hizo un ligero recorrido de los años de la República en España, poniendo de manifiesto los descalabros de la nación, precisamente por la falta de unidad regional, de unidad en el trabajo y de unidad política.

«No obstante —manifestó el señor Fragoso del Toro— todo ello ha sido superado por el Movimiento Nacional, que ha traído el signo y la consigna de la unidad, la que hay que seguir logrando y vigorizando, comenzando precisamente por los pueblos pequeños». Se refirió seguidamente a la participación de los pueblos en las tareas del Estado, a través de las tres grandes células naturales: Familia, Municipio y Sindicato, afirmando que la paz actual de España es únicamente fruto de todas estas doctrinas del Movimiento.

Terminó con una exhortación a los asistentes, para que llevasen a cabo el cometido de su cargo, no por esperar el aplauso o la recompensa humana, sino simplemente con el celo y entusiasmo de cumplir con el deber, en pro de todos los compatriotas y conciudadanos. El acto terminó con el canto del «Cara al Sol», dando los gritos de rigor el Jefe Provincial del Movimiento.

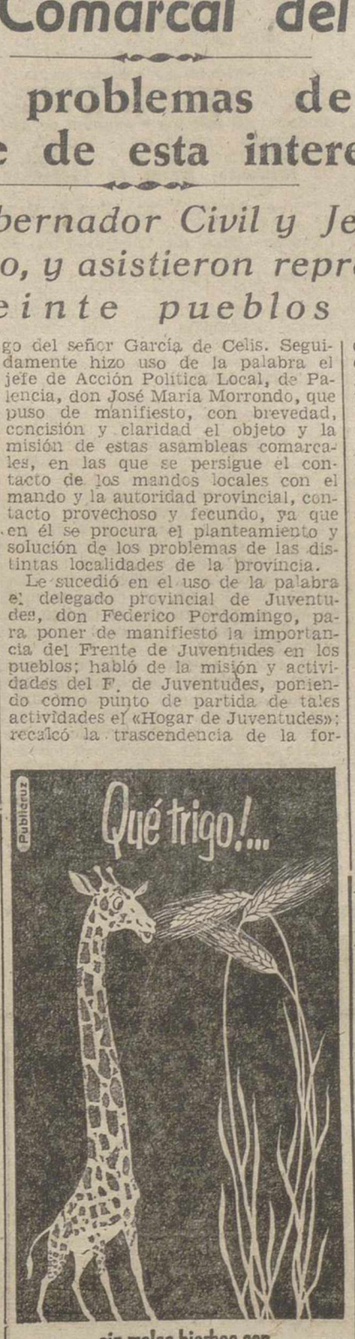

Los temporales causan daños en Villada

Malas perspectivas para los sembrados

El persistente temporal de aguas y nieves viene produciendo daños por el derrumbamiento de algunos edificios y viviendas dentro del casco urbano, la mayor parte pertenecientes a familias modestas.

Asimismo con motivo de las continuas crecidas del río, se han producido importantes desbordamientos de aguas que, extendidas por las vegas próximas ocasionan importantes daños en las fincas de labor, y en mayor cantidad en los términos de Villacidaler y Boadilla de Rioseco, en los cuales, por alcanzar mayor superficie sembrada de cereales, origina le pérdida de gran parte de estas siembras, lo que necesariamente ha de repercutir en la próxima recolección, mermando su rendimiento en gran escala.

Los cereales ofrecen buen aspecto, si bien en las partes bajas se aprecian pérdidas por grandes encharcamientos que producirán necesariamente la pérdida de la superficie afectada y que lo constituyen más de un centenar de hectáreas.

El persistente temporal de lluvias y heladas de fin de año, paralizó la siembra de cereales casi a su terminación y en este estado se encuentran en el término superficies que alcanzan un diez por ciento de su totalidad.

El mercado semanal fué casi nulo por la inclemencia del tiempo. Sin embargo, se observan buen número de transacciones de ganado de trabajo para reposición de yuntas en la próxima barbechera, alcanzando precios elevados.

El mercado de piensos que en la última quincena de enero alcanzó mucha demanda y precios elevados, se ha paralizado en los últimos días con tendencia a la baja en lo que a cebadas y avenas se refiere.

Los productos de molinería, altos y sostenidos, en contradicción con el mercado triguero que, bien por humedades, falta de peso y otros inconvenientes, han sido depreciados por el Servicio Nacional, con el consiguiente perjuicio económico para los agricultores.

DESPEDIDA AL DOCTOR CASAS DIEZ

Por resolución de la Dirección General de Sanidad, mediante el oportuno concurso, ha sido designado para Valladolid, el veterano y culto médico de Asistencia Pública Domiciliaria, Don Angel Casas Diez que, durante 44 años, ha ejercido su profesión en esta villa.

Hijo de profesional de la Medicina, permaneció en Villada durante su niñez, hasta que por razón de estudios hubo de trasladarse a Valladolid, alcanzando un brillante fin de carrera, terminada la cual, contrajo matrimonio con la señorita Esperanza Carnicero, de distinguida familia villadina, fijando a los pocos meses su residencia en la localidad, donde ha ejercido su profesión hasta la fecha, en que cesa por los motivos expuestos.

La actuación profesional del Doctor Casas en Villada alcanza los límites máximos de ponderación. Con altruismo ejemplar, se ganó el cariño del vecindario. Su intervención en la vida político-social le llevó a desempeñar cargos de relieve en los que puso de manifiesto sus dotes de cultura y cariño al pueblo, creando una familia digna de admiración y de indiscutible prestigio personal y profesional.

Por todo ello, con su marcha, el Doctor Casas deja un vacío en Villada que, en ciertos aspectos, será difícil llenar. El pueblo entero siente ya su próxima ausencia. El Ayuntamiento en sesión de 16 de enero último, le dedicó sentido homenaje de gratitud y la «Peña Villadina», de la que forma parte el interesado, le ha ofrecido un banquete de despedida, en cuyo acto recibió inequívocas muestras de cariño y admiración.

Reciba el Doctor Casas nuestra más sincera felicitación por su ascenso profesional con los mejores votos para que logre nuevos triunfos en su carrera y el unánime sentimiento por su ausencia.—El Corresponsal.

DIVAGACIONES HISTORICAS

Torquemada y Hornillos de Cerrato, hitos del fúnebre cortejo de Felipe el Hermoso, acompañado de Doña Juana, la Loca

La Reina D.ª Catalina de Portugal nació en Torquemada

Un hecho histórico notable acaecido en 1506 y al que nuestra provincia sirvió de escenario, vamos a exhumar de la historia de Castilla, para traer a esta amena sección de DIARIO-DIA.

Hemos dicho que en nuestra provincia tuvo lugar y concretamente en el Cerrato. Me refiero al cortejo fúnebre y traslado de restos con motivo de la muerte de don Felipe el Hermoso, esposo de Doña Juana la Loca.

Se hallaba D. Felipe en Burgos, viviendo en las casas del Condestable, esta vez acompañado de su esposa, lo que no siempre sucedía. No hacía mucho tiempo, había tenido lugar la entrevista con su suegro, el rey Católico, en el cortijo del Romeral, cerca de Puebla de Sanabria y posteriormente en Renedo, Valladolid, sin acuerdo por ambas partes. Don Felipe, instigado por los nobles enemigos del Católico, quería sin derecho alguno, ejercer la regencia en Castilla. Cuando en realidad el que tenía todos los derechos para ejercerla, era Don Fernando, según el testamento de la reina Isabel, sancionado en las Cortes de Toro, que proclamaba heredera legítima de la Corona de Castilla a Doña Juana y en caso de impedimento, actuaría de regente Don Fernando, hasta que cumplidos los veinte años de edad, se hiciera cargo su nieto Don Carlos.

Pero el rey Católico, más comprensivo y condescendiente, cedió al fin y abandonó Castilla para ir a Nápoles, donde reinaba también.

Hallándose los reyes en Burgos, a mediados de septiembre de 1506, cogió calentura aguda, que al tercer día lo dejó desahuciado y el día 25 le quitó la vida a los 28 años de edad. Se pensó que hubiera sido envenenado con yerbas, al estilo de la época, más se confirmó que no fué así.

Después de asistir a un banquete, dió un largo paseo a caballo. Luego jugó a la pelota y sintiéndose acalorado, bebió un vaso de agua fría cayendo enfermo de unas fiebres pestilentes que le ocasionaron la muerte.

Hijos de este matrimonio fueron Don Carlos, rey y emperador, Don Fernando, emperador, Doña Leonor, reina de Portugal, Doña Isabel, reina de Dinamarca, Doña María, reina de Hungría, y Doña Catalina, reina de Portugal. Seis hijos, y todos ciñeron sobre sus cabezas corona real. Será tal vez caso único en la historia de nuestra patria.

La reina no se separó de su lado durante la enfermedad, ni aun después de muerto, habiéndoselo suplicado los grandes, pues además de su indisposición, se hallaba en un estado avanzado de gravidez.

Mandose enterrar en Granada y se lo depositó provisionalmente en la Cartuja de Miraflores. La reina hizo embalsamar el cadáver y con la mayor pompa vestido permaneció en esta iglesia, fundación de los Reyes Católicos, hasta que un domingo 20 de diciembre a la tarde le mandó sacar y lo pusieron en unas andas organizándose el traslado de sus restos.

Acompañáronle varios obispos. Después salió la reina y su corte. El camino a recorrer de noche y con hachas encendidas, los rezos alternando con los cantos funerarios. Por los pueblos del recorrido, al paso doblaban las campanas por el rey muerto, la escena triste de un patetismo elevado.

Así, de este modo, llegaron a media noche a Cavia y desde aquí a Torquemada. En este pueblo palentino, la reina dió a luz a la infanta Doña Catalina, que andando el tiempo fué reina de Portugal. Esto sucedió un jueves 14 de enero de 1507. Vióse en gran peligro por falta de asistencia, teniendo que actuar la partera doña María de Ulloa, su privada camarera. Estando en Torquemada manifestóse peste de «landre» —nos dice el historiador—, y trasladose con el cadáver y todo su cortejo a Hornillos. En este pueblo del Valle de Cerrato ocurrió otro suceso digno de recordación. Teniendo el cadáver en la iglesia de dicho pueblo, ardió la techumbre del templo y ordenó llevarlo a la casa-palacio que la reina habitaba.

La historia la conoce por el sobrenombre de Loca, pero más que enajenación mental, padecía de manía de celos que se exacerbaron con las infidelidades de su esposo y la prolongada ausencia de este del hogar de ambos. En cambio ella le amaba apasionadamente.

Una prueba de los celos que la devoraban, era el hecho de que hombres armados, habían de dar guardia al cadáver de su esposo, para evitar que se acercaran a él las mujeres y temiera, se lo arrebataran. Otra prueba, esta pintoresca, la recogió en su día el gran pintor Pradilla al pintar el cuadro que le hizo famoso y hoy día está en el museo de Arte Moderno, titulado «Doña Juana la Loca». A este efecto, cuenta la tradición que yendo de pueblo en pueblo en fúnebre peregrinaje, depositaba el cadáver del Rey en la iglesia del mismo, mas enterada la reina, que esta vez había de ser en un convento de monjas, celosa en extremo y temiendo tal vez, por la suerte que pudiera correr, ordenó sacarlo y pasar la noche a la intemperie al abrigo de una hoguera para contrarrestar la inclemencia de una noche de invierno de la meseta castellana. Es un cuadro de un gran realismo y muy bien interpretado.

Celos y locura en íntima mezcla, proclaman bien a las claras esta escena del famoso cuadro de Pradilla

Estando en Hornillos, huyendo como dejamos dicho de la peste que se presentó en Torquemada, tuvo noticia de la llegada de su padre el rey Católico, que venía a hacerse cargo de la regencia de Castilla, que se hallaba desamparada en poder de esta desgraciada reina y salió a su encuentro entrevistándose en Tórtoles. Aquí puso todos sus derechos a la Corona en poder de su padre para que éste ejerciera la prerrogativa de su alto cargo.

Desde que salió de Burgos con el cadáver de su esposo, no se separó de éste ni un solo momento, llevándolo con ella a todas partes donde iba.

Llevola su padre a Tordesillas, término de la fúnebre comitiva, para depositar el féretro en el convento de Santa Clara, colocándole de tal forma que la reina pudiera verlo desde una ventana de su palacio. Desde entonces vivió retirada en Tordesillas en medio de la mayor tristeza, siendo eterna guardián de los amados restos. Pasó 47 años sin salir de su palacio, interviniendo ligeramente en el gobierno de Castilla y su nombre iba unido al de su hijo Carlos en los documentos públicos. Murió a los 76 años, asistida por el que más tarde había de ser San Francisco de Borja. El rey su hijo Don Carlos, ordenó el traslado de los restos mortales de ambos a Granada, a la capilla real donde en unión de los de los reyes Católicos se encuentran.

Este es el fin que tuvo en España el veleidoso príncipe flamenco que quiso erigirse en rey de Castilla. Tronco al mismo tiempo de la gloriosa dinastía de la Casa de Austria, padre del gran monarca Carlos I de España y V de Alemania, el monarca más temido de su tiempo y abuelo del no menos poderoso Felipe II, aquel «en cuyos dominios no se puso el sol».

Atravesó nuestra provincia camino de su última morada. Aunque fuera por este solo hecho, bien merece que lo consignemos y sea un motivo importante que anotar en la historia de nuestra provincia.

Juan de HERRERA

Sea elegante comprando en un buen comercio. Canadienses, gabardinas, prendas de invierno
CASA MARTIN
Mayor, 86 — Teléfono 3296
PALENCIA

Andando por la provincia

Recuerdos de una excursión a Peña Labra

En memoria y recuerdo de don Mariano del Mazo, ilustre Secretario que fué de la Diputación

MI PEÑA LABRA

Inicia esta Página, como la provincia, el mojón importante y señero de Peña Labra, espolón de la Pernia asomado a la balconada de Liébana. Yo la conocí de chaval. Quiere decir que... ¡hace tantísimos años!

Sí. Ha pasado mucho tiempo, muchas cosas. Pero aquel amor de adolescente a la primera novia entre las montañas, sigue siendo en mí, éso: el primero.

Haciamos el viaje los empleados todos de la Diputación, encabezados por nuestro pequeñito y gran Secretario, tan paternal. Conservo la fotografía, buena muestra de la habilidad de Paco Bleye, que nos acompañaba. ¡Cuántos huecos ya, Dios mío!

Fué una delicia para todos. ¡Aquel almuerzo en el prado de Cardaño! Y después de comer —lo habíamos hecho bien—, se nos ocurrió a Luis Acinas y a mí el ascenso a la cima del Labra. ¡Parecía tan fácil, y nos sentíamos tan optimistas! Sí, sí... La cumbre es accesible, tan cerquita de la carretera. Pero hay que mirarla con respeto. Apenas llegamos al pie de aquel gran espolón, característica «cresta de gallo». Y ya se nos hacía tarde para bajar. Lo hicimos como buenamente pudimos, esto es, muy mal. Acaso tuvo la culpa la cantimplora que nos reforzaba, mezcla de café y cognac. Pero en fin, llegamos abajo sanos y salvos, impacientemente esperados por nuestros compañeros, intranquilos.

He ido luego muchas veces desde Cervera. A pie, en bici, en moto. La excursión pedestre, acompañado de mi hijo, —mucho esfuerzo para sus pocos años—, fué en agosto. Al llegar a Labra nos la ocultaba la niebla. Se oían nítidos, precisos, todos los ruidos. Esquilas de los rebaños, voces de los pastores. Pero no se veía a diez pasos. He aquí que, de pronto, los cendales se descorren, y... ¡allí está Labra, iluminada por el sol! Fué visión de un momento, pero espléndida. ¿Te acuerdas Carlitos?

¿Te acuerdas de aquellas buenas gentes de la Venta del Horquero, al principio hoscos, reacios a toda amabilidad?, —¡era para ellos tan absurda la aventura de aquel viaje!—, hasta que, al fin, nos admitieron junto al fuego y nos confortaron con leche calentita... ¡en agosto!

¿Te acuerdas de la impresión de estar en el extremo del mundo que dá el dormir allí? ¿Te acuerdas de la escalada, por la mañanita pronto, y de cómo te quedaste sin zapatillas mediado el camino? ¡Sí, sí, zapatillas a Peña Labra! No es el Everest, desde luego, pero merece respeto. ¡Y aquel mar de nubes iluminadas allá abajo, surgiendo y sumergiéndose las crestería y los picachos! ¡Ya lo creo que te acuerdas! Esas cosas no se olvidan nunca en la vida.

¡Bien pagamos la novatada! Habíamos franqueado a derecho la roca, deslizándonos con pies y manos por angosturas inverosímiles. Y cuando coronábamos la cima... ¡allá arriba había vacas pastando tranquilamente! Como que habían subido por la pendiente suave desde Los Redondos. ¡Qué pobres héroes habíamos sido! Cuando vuelvas, ya no te pasa, seguro.

Y bien. A lo que íbamos. Ahora mi Peña Labra tirita, envuelta en el sudario, más hermosa que nunca. Hasta que la Virgen se desvele, y se nos ofrezca verde y lujuriante.

Merece la peña ir allá. Hay que disponer las cosas para el buen tiempo, (por más que también ahora resultaría magnífico para los especialistas de la escalada por la nieve).

Y se nos ocurre. ¿No habría medio de disponer, de habilitar, al pie de Peña Labra, una modestísima hospedería, un humilde albergue? Es el panorama más grandioso de la provincia, tanto que parece irreal, escenografía pura, el tránsito desde las lomas peladas de los Areños, hasta el recodo donde se nos ofrece el balcón maravilloso.

Diputación Provincial: Junta Provincial del Turismo... ¿no podría hacerse?

ITINERARIOS NORTEÑOS

¡Queridos caminos de la montaña palentina, qué difíciles y azarosos días estáis pasando! Tenemos, por la Jefatura de Obras Públicas, noticia circunstanciada y detallada de los ímprobos trabajos que a toda hora cuesta dejaros expeditos y transitables. ¡La incomunicación en la zona Norte! ¡Qué terrible peligro! Es una parálisis, un colapso al que, por mucho que estéis acostumbrados, veis llegar todos los inviernos con temor. Quizá personas y ganados, bien pertrechados, podéis subsistir menos mal. Pero hay contingencias terribles: enfermedades, muertes, el correo, los servicios públicos. ¡Todo tan penoso, tan difícil!

Con satisfacción nos enteramos de que ya estáis comunicados. Don Rodolfo —tan exacto, tan minucioso, tan efectivo siempre—, nos ha tenido al corriente día a día, de la lucha con las máquinas quitanieves, muchas veces comprometidas. Ya llegan los víveres, las medicinas, el correo...

Y el Recaudador de Contribuciones también. No es enemigo vuestro. ¡Buenos contribuyentes los montañeses! Un ejemplo: cuando, durante la Cruzada, en la tierra de nadie, terriblemente batida, que cambiaba de mano en un dos por tres, el Recaudador de acá se internaba en los pueblos de allá, aprovechando que los otros se habían ido, y os cobraba las cédulas personales, que pagabais religiosamente.

Bueno. Pues ya estáis en franquía. Nos alegramos. Estáis bastante solos, no recibís visitas, por ahora. Pero contáis siempre en la inquietud, el interés y la preocupación de nosotros, los señoritos de la ciudad.

POR MATANZAS Y ESPINOSILLA

Por Matanzas y Espinosilla, se está dando batida a los jabalíes. ¡Sí, sí! ¡Nada menos!

Enhorabuena a los buenos cazadores de la zona, y a seguirles la pista. Es una cosa seria. Nunca fuisteis Tartarines, cazadores de gorras, sino efectivos, expertos, afamados cazadores. Lo estáis demostrando ahora.

También con don Mariano del Mazo conocí casi un niño, la Dehesa de Matanzas. Ahora parece que está labrada. Entonces era toda matorral espeso. Recuerdo del señor Cipriano, el guarda, buena estampa de hombre. Y, entre sus hijos, a aquel Urbano, —famoso cazador entre todos ellos, buenos cazadores—. Allí maté yo, —asesiné a la espera, junto al bardo—, a un gazapillo inocente. Allí me dejó atónito la facilidad de Urbano disparando, que luego he recordado viendo «sacar» a los pistoleros del Oeste. ¡Qué celeridad! Venía el conejo, transversal, entrevisto apenas a cien metros. Había de cruzar una senda de pocos centímetros, al frente. No le ví pasar siquiera. Oí el disparo, y ya estaba el conejo flotando en el río. ¿Qué fracción de segundo, representa, en la marcha de un conejo lanzado, el cruce de la senda?

En Espinosilla despedimos a don Mariano cuando se jubiló de Secretario. Otra foto muerta, y de muertos.

En esa buena tierra de caza y de cangrejos, merodea ahora el jabalí. ¡A ver si no tardando damos cuenta de una buena hazaña, cazadores de la zona;—PEDRO BUEY ALARIO

M.C.D.2022

De Venta de Baños

Certamen cervantino.-Sentidas necesidades de los servicios de Teléfonos y surtidor de gasolina.-Agradecimiento

En el pasado año, la Sociedad cultural Peña «Mi Rincón», organizó y llevó a cabo con gran éxito en esta localidad la «Semana Cervantina», en la cual intervinieron con interesantes conferencias destacadas personalidades de las letras palentinas y otras de esta población.

Dado el interés que entonces despertaron aquéllos actos culturales, la citada Peña «Mi Rincón», desea, en colaboración con el Instituto de Enseñanza Media Jorge Manrique de Palencia, llevar a cabo este año un nuevo Certamen, también sobre temas cervantinos, si bien ahora, este Certamen anunciado, reviste caracteres de tipo nacional, puesto que a él pueden concurrir todos los escritores que lo deseen.

A última hora nos comunican, que en relación con el precedente Certamen, se han dirigido a la Peña varias Embajadas y Consulados solicitando ampliación de detalles, y que incluso, se proponen enviar la inmortal obra de «D. Quijote» escrita en varios idiomas con su correspondiente traducción.

SERVICIOS PUBLICOS QUE SON NECESARIOS.—Dos servicios públicos que se estiman de gran necesidad en Venta de Baños: el de Teléfonos y el de un surtidor de gasolina.

En cuanto al primero, desde luego, existe aquí desde hace muchos años, pero se dá la circunstancia de que en la actualidad hay varios sectores de la población que carecen de él.

Un grupo de vecinos me ruega lleve este asunto a la Prensa con el deseo de conseguir esa ampliación telefónica. Ello es razonable, ya que efectivamente, existen varias calles, y sobre todo la zona de ampliación urbanística situada en las de Frontera de Haro, Juan Ramón Jiménez y Federico Mayo, que carecen en absoluto de tan importante servicio.

¿La Telefónica será tan amable que atienda esta razonada y justa petición?

Otro servicio que se desea vivamente, es el de la instalación de un surtidor de gasolina. Así se lo hemos oído comentar a numerosas personas, estimando que también es de necesidad.

Actualmente, en esta población hay un gran número de coches, camiones, tractores, motocicletas y otros motores de explosión; sin contar con los muchos vehículos que diariamente pasan, cuyos usuarios tienen que desplazarse de continuo a la capital o surtidores más cercanos para proveerse de combustible. Sobre este asunto, en muchas ocasiones se comentó que tal servicio sería una realidad en breve plazo, pero es el caso que nada en concreto se sabe sobre dicho particular.

La Campsa tiene la palabra.

AGRADECIMIENTO.—Este modesto corresponsal agradece profundamente las numerosas muestras de condolencia que ha recibido, con motivo del fallecimiento de su anciana madre, ocurrido en Tudela de Duero (Valladolid), el día 31 de enero último.—**El Corresponsal.**

Desde Aguilar de Campoo

Cursillos de formación para enlaces sindicales

Herido gravemente con un hacha

ACCIDENTE DESGRACIADO. — Estando cortando leña, a seis kilómetros de Aguilar, el vecino de esta localidad, don Antonio Ruiz Camino, tuvo la desgracia de que se desgajase la rama en que estaba incorporado y cayó con tan mala suerte que el hacha que tenía sujeta en la mano derecha fué a herirle profundamente en la parte superior de la izquierda, produciéndole herida profunda con rotura de venas y varios tendones. Aunque tuvo la serenidad de sujetarse el brazo con unas cuerdas, el largo camino a recorrer le hizo perder abundante sangre. Afortunadamente pudo llegar a Aguilar y después de una acertada cura de urgencia por el médico titular, fué trasladado a Palencia, donde, después de una minuciosa operación que duró tres horas, motivada principalmente por la elasticidad de los tendones, el estado del herido es bastante satisfactorio. Como nota que ensombrece este accidente, es la de que este vecino, cuando venía a Aguilar, se encontró con otro vecino del pueblo inmediato de Villaespinoso a quien pidió acompañamiento por temor a un desfallecimiento, desfallecimiento que según opinión médica, de presentarse, hubiera sido fatal. Pues bien, esta ayuda le fué negada, y no podemos por menos de hacer constar esta falta de caridad que no está en consonancia con los tiempos actuales ni con la hospitalidad castellana. Al herido le deseamos un total restablecimiento.

CURSILLOS DE FORMACION PARA ENLACES SINDICALES. — Organizados por la Escuela Sindical de Palencia, han tenido lugar en esta localidad, los días 16 y 17, unos Cursillos de formación para enlaces sindicales, que han sido seguidos con mucho interés y a los que asistieron representantes sindicales, de toda la industria de la villa.

Las enseñanzas estuvieron a cargo del vicesecretario provincial de Ordenación Social y director de la Escuela Sindical, camarada Julio Quiroga Moreiras; el letrado asesor de la Sección Social de la Delegación Provincial de Sindicatos, camarada Luis Calderón Ruiz y el camarada Enrique Hermoso Herrero, funcionario de la C. N. S. y profesor de la Escuela.

Constituídos dos grupos de enlaces, ha habido dos sesiones o clases cada día, una en la mañana y otra por la tarde y entre los temas desarrollados podemos citar los que versaron sobre materia social, económica, sindical y jurídica. La gran importancia de estos turnos, estriba en la formación de estos hombres de trabajo, y para su futura actuación, ya que sobre sus hombros pesa la difícil misión de orientar y ayudar a resolver los problemas diarios que el ambiente laboral proporciona; y al mismo tiempo para que su labor sea lo más fructífera posible, a fin de lograr, como la Organización Sindical pretende, la prosperidad y bienestar individual y colectivo, siguiendo la pauta de Orden y Justicia Social que nuestro Movimiento Nacional propugna. El último día y como clausura de esta misión cultural, se reunieron en una cena íntima, de auténtica hermandad, los profesores y productores asistentes, juntamente con los Mandos Sindicales de la localidad.—EL CORRESPONSAL.

LA PROVINCIA EN LOS BOLETINES OFICIALES

DEL «BOLETIN OFICIAL DEL ESTADO»

El marqués de la Valdavia, presidirá unas oposiciones

En el «B. O. del Estado» correspondiente al lunes 15 del actual, se inserta acuerdo por el que se nombra a don Mariano Ossorio y Arévalo, Marqués de la Valdavia, Presidente del Tribunal que ha de juzgar las oposiciones a Letrados de las Cortes españolas.

Prórroga del ejercicio de la caza mayor, hasta el día 21 de este mes

En el del martes, día 16, aparece Orden del Ministerio de Agricultura, por la que, en razón a las dificultades que para el ejercicio de la caza mayor han supuesto las condiciones climatológicas de la actual temporada, y el gran número de reses que ha alcanzado la fauna cinegética, se prorroga el período hábil de dicho ejercicio por un breve plazo, que termina el próximo día 21, comenzando la veda, por consiguiente, a partir del día 22.

Cargo directivo para el Instituto Laboral de Saldaña

El mismo Boletín del martes publica Orden del Ministerio de Educación Nacional, de nombramiento de cargos directivos para diversos Centros de Enseñanza Media y Profesional. Entre ellos figura designada como Interventora del Instituto Laboral de Saldaña, doña Amalia Boy Martínez, Profesora del Ciclo de «Ciencias de la Naturaleza».

Setecientas mil pesetas para los fondos del paro en la provincia

Por Orden del Ministerio de Trabajo de 8 del actual («B. O. del Estado» del 16), se conceden subvenciones para mitigar el paro forzoso, por las cantidades y para las provincias que se indican. Entre ellas aparece, para obras diversas en la de Palencia, la cifra de 700.000 pesetas.

Se adjudica la contrata del camino de Renedo de Zalima

En el «Boletín O. del Estado», del día 17, aparece resolución del Ministerio de Obras Públicas, adjudicando definitivamente la subasta de las obras del Camino de Renedo de Zalima a la variante de la carretera de Cervera a Aguilar (Pantano de Aguilar de Campoo. Palencia), a don Agapito Espina Carranca, que se compromete ejecutarlas por la cantidad de 520.000 pesetas.

DEL «BOLETIN OFICIAL DE LA PROVINCIA»

Concurso para proveer plazas en la Escuela de Maestría Industrial

En el «B. O. de la Provincia» de 17 del corriente, se inserta anuncio de la Junta Provincial de Formación Profesional, por el que se convoca concurso de méritos y examen de aptitud, para proveer, en la Escuela de Maestría Industrial de esta capital, las siguientes plazas de Profesores Adjuntos:

Una de Matemáticas.—Una de Tecnología General y Aplicada.—Una de Ciencias.—Tres de Dibujo.—Una de Taller, Sección Ajuste-matricería, y otra de Taller, Sección Carpintería.

Se establece, para solicitarlas, el plazo de treinta días hábiles a partir de la publicación, pudiendo presentarse documentación parcial a reserva de completarla, tal como se indica en referido anuncio.

Interesante circular de la Jefatura Provincial de Tráfico

En el «Boletín de la Provincia» del pasado día 15, se publica una breve, pero enjundiosa Circular de la Jefatura Provincial de Tráfico, interesando de los señores Alcaldes adopten las medidas oportunas a fin de excitar el celo de la Policía municipal de Circulación, para que impongan a todos los usuarios de las vías de su jurisdicción, el cumplimiento de las obligaciones que el Código señala, formulando en su caso las oportunas denuncias.

En este problema, cada día más agudo, que plantea la circulación, no hay más solución que la de hacer cumplir a rajatabla el Código, que está bien estudiado, y últimamente se ha puesto al día. Es imprescindible, si, la colaboración ciudadana y la de los usuarios: pero unos y otros deben sentirse, de una parte, vigilados, y de otra, protegidos. Para eso está la acción de la Autoridad y de sus Agentes. Estimamos muy oportuna esta exhortación. Y esperamos que no caiga en el vacío, en bien de todos.

El Padre Lucas Herrero Manrique, ilustre valdaviés, ha sido nombrado ecónomo general de la Orden agustiniana

De Salamanca, en donde se encontraba el P. Lucas levantando el Colegio de San Agustín, nos llega la noticia de su nombramiento para el cargo de Ecónomo General de la Orden.

El P. Lucas Herrero, es otro hijo ilustre de este pueblo sencillo, trabajador y cristiano de Barriosuso de Valdavia. En este pueblecito, escondido bajo la sombra del ya famoso

Ilustre valdaviés, Padre Lucas Herrero Manrique

«Montecillo», cuna de Sacerdotes, Religiosas y Religiosos, Obispos, Arzobispos y numerosos hombres de ciencia que se hallan diseminados por la geografía nacional y extranjera, nació en la Parroquia de San Juan Bautista el 9 de mayo de 1917, el Reverendo Padre Lucas Herrero Manrique.

En Barriosuso aprendió sus primeras letras y pasó su infancia. En la antigua y conocida Preceptoría de Latín y Humanidades comenzó su carrera sacerdotal bajo el mandato del célebre Sacerdote y Director de la misma, don Marcos González.

Sintiendo una verdadera vocación religiosa, ingresó en la Orden de San Agustín, en el Colegio que los Padres Agustinos de la Provincia de El Escorial tienen en Guernica (Vizcaya). Pasados los primeros años de estudios y destacándose por su aplicación y piedad, hizo el noviciado en el Colegio de Leganés (Madrid). Continúa después sus estudios en El Escorial y allí le sorprende el Glorioso Movimiento Nacional y por Providencia de Dios fué librado de una muerte segura como la que corrieron sus compañeros y hermanos de Comunidad. Terminado éste, vuelve nuevamente a los claustros de El Escorial y el 10 de agosto de 1944 ve colmados sus deseos y ha llegado el día tan deseado de celebrar su Primera Misa. Allí, en El Escorial y rodeado de su familia (a excepción de su querido padre, que por divinos designios de Dios fué llevado a gozar de la bienaventuranza eterna, sin poder ver a su deseado hijo vestido con los hábitos clericales), tuvo lugar este acontecimiento.

Terminada su carrera sacerdotal es nombrado Profesor de idiomas; y por espacio de dos años fué enviado a Irlanda para que se perfeccionase en el inglés. Poco después es nombrado Vicerrector del Colegio de Valverde y en el primer Capítulo, le nombraron Rector del mismo. Durante su mandato, y entre sus múltiples obras, reformó el Colegio completamente. En el Capítulo Provincial siguiente, fué reelegido para el mismo cargo.

Como prueba de la excelente labor realizada en la restauración de dicho Colegio, fué nombrado Administrador y encargado en la ciudad del Tormes de levantar y edificar un nuevo Colegio para la Orden de los Agustinos de El Escorial. Ahora, cuando se hallaba entusiasmado dando fin a la misión que le había sido encomendada por sus Superiores, ha sido nombrado Ecónomo General de la Orden por los méritos contraídos con ella y por su ya larga actividad y celo demostrados.

Los salmantinos, al enterarse de la marcha del P. Lucas, le han hecho objeto de una despedida cordial y sincera. Han sentido su marcha. Pero su nombramiento no le ha permitido prolongar más su estancia entre los salmantinos. Ha tenido que dejarlos con lágrimas en los ojos y emocionado, nos dice el P. Lucas, para irse a cumplir con su ministerio a la Ciudad Eterna.

Por su carácter afable y sencillo, ha sabido el P. Lucas granjearse el cariño y simpatía, no sólo de sus paisanos, sino de cuantos le han tratado. Que en su cargo Generalicio siga el P. Lucas cosechando frutos para la Orden es lo que le desean sus paisanos y que desde Roma les envíe un saludo de amistad y cariño.

Benito Villalba Herrero

Interesante ciclo de conferencias en Barruelo

Nueva clase de la Escuela Comercial

BARRUELO EN EL CAMPEONATO PROVINCIAL

La localidad de Barruelo participará en el campeonato provincial de campo a través, que se celebrará en Palencia, el próximo domingo, con un equipo de muchachos de la Organización Juvenil, integrado por San-Millán, Ruiz, Lavilla, Calderón, Martínez, Jaime, Revilla, Barrio, Lázaro y Muñoz.

Ostentan la representación de las dos categorías oficiales establecidas para el campeonato.

NUEVA CLASE DE LA ESCUELA COMERCIAL

La Escuela Comercial de Barruelo creada por la Delegación Comarcal de Juventudes y dirigida por el inspector comarcal con residencia en esta demarcación ha creado una nueva clase para sus alumnos con el fin de que puedan realizar el aprendizaje del idioma francés. Con tal motivo se encuentra una profesora titulada en Francia después de ocho años de permanencia en la nación vecina.

Con la puesta en marcha de esta nueva aula los jóvenes de la localidad tienen la oportunidad de adquirir el dominio perfecto de un idioma, cosa muy interesante en la época actual. Se está estudiando por el director de la Escuela, don Pedro Orive Riva, la posibilidad de que puedan asistir a las clases personas mayores. Hasta la fecha existen inconvenientes dado el crecido número de jóvenes que asiste.

INTERESANTE CICLO DE CONFERENCIAS

El seminario comarcal de la Organización Juvenil de Barruelo, ha organizado un interesante ciclo de conferencias sobre importantísimos temas con el fin de cumplimentar sus actividades normales. A este seminario pertenecen los de Aguilar y Herrera.

El primer ciclo de conferencias estará dedicado al estudio de cuestiones relacionadas con el arte problemático social y campesino y la situación mundial de la economía.

Las personalidades que participarán en las conferencias serán las siguientes: don Jesús Mateo Romero, delegado provincial de Asociaciones; don Federico Pordomingo Jaime, delegado provincial de Juventudes; don José Gómez Briz, presidente del Colegio Oficial de Veterinarios; el señor Alamo Salazar; eminente poeta y redactor de DIARIO-DIA; don Luis Calvo López, secretario provincial, y don Pedro Orive Riva, director del Seminario Comarcal.

La primera conferencia será desarrollada el próximo sábado, a las ocho de la tarde, en el local de actos de la Delegación de Juventudes, y correrá a cargo de don Jesús Mateo sobre el tema «El hombre y el arte». La entrada será por rigurosa invitación.

EL CURSO DE PREMILITAR

Continúa el desarrollo normal de sus actividades el curso dedicado a la formación premilitar de los mozos que se incorporan a la milicia.

Hasta la fecha se está desarrollando el programa normal confeccionado por el departamento provincial de premilitar y según nos informa el oficial instructor, director del Curso, dentro de unos días se comenzarán las conferencias extraordinarias, a cargo de diversas personalidades de la localidad y zonas limítrofes.

El Corresponsal

GUIA MEDICA

P. ANDRES G. CUENA
Jefe del Servicio de Medicina Interna de los Establecimientos Provinciales de Beneficencia, por oposición
RAYOS X
Mayor, 10 y 12. De 11 a 2. Telf., 2480

DR. BOZAL URZAY
Enfermedades del Aparato Respiratorio y Circulatorio
Rayos X. Electrocardiografía y Ballistocardiografía
Ramírez, 4 — Teléfono, 1842
PALENCIA

JULIO PASTOR
Medicina Interna-Rayos X-Corrientes Eléctricas-Rayos Ultravioleta
Onda corta
Felipe Prieto, 1 — Teléfono 1516
Consulta de 11 a 12 y de 6 a 7
PALENCIA

Dr. J. Mateo Romero
Especialista de pulmón y corazón. Profesor a. de la Facultad de Medicina de Valladolid, exploraciones radiológicas y electrocardiográficas a domicilio.
Consulta en Martínez de Azcoitia, 8

S. PAJARES GARCIA
Médico Jefe de los Servicios Provinciales de Puericultura, por oposición
Consulta de Puericultura y Enfermedades de los niños
RAYOS X
Calvo Sotelo, (Jardinillos), 3, 1.º dcha.
Horas: de 12 a 2 — Teléfono, 1686

ELADIO PEÑALBA DIEZ-QUIJADA
MEDICO BACTERIOLOGO MUNICIPAL
Análisis clínicos — V. Calderón, 12

Dr. Joaquín D. Cascón
Ex profesor A. de la Especialidad de la Facultad de Medicina de Madrid.
RIÑON Y VIAS URINARIAS
República Argentina, 4. Telf. 2508
Consulta de 11 a 1

A. SECO CARRANCIO
OCULISTA
Consulta y operaciones:
R. Argentina, 4. — Telf., 1565

Manuel Junco Calderón
Garganta, nariz y oídos
Consulta y operaciones, de 11-1 y 4-6
Marqués de Albaida, 1. — Telf. 2094
Los jueves en Alar del Rey, de 10 a 12 y Cervera de Pisuerga, de 1 a 3

V. ALONSO ROJO
Plaza Abilio Calderón, 1, segundo
CIRUGIA - PARTOS - MATRIZ

José M.ª Martín Barbán
Medicina y Cirugía del aparato digestivo
Consulta, de diez a una
Becerro de Bengoa, 24. - Tel. 3041

PROF. DR. CESAR FERNANDEZ-RUIZ
CIRUGIA DE LA MUJER. — PARTOS
Profesor de Ginecología de la Facultad de Medicina
Jefe de la Maternidad — Maternólogo del Estado
CONSULTA DIARIA, de 12 a 3
Mayor Principal, 33. Teléfono 1533
Palencia
Operaciones y partos: Clínica "San Bernabé"

J. DURANTEZ CAMINERO
MEDICO-OCULISTA
del Servicio Oftalmología del Hospital Provincial de Madrid
Consulta en D. Sancho, 10 — Tfno., 2183
(Edificio Banco Español de Crédito)

E. ROBLES José Antonio, 47, 1.º (Salón), de once a una y media. Tf. 1419
ENFERMEDADES DE LA PIEL
Cáncer. Tumores. Ulceras. SIFILIS VENEREAS
ENFERMEDADES DE LAS VIAS URINARIAS Y GENITALES
Electroterapia. (Diatermia, onda corta, Electrocoagulación. Rayos V. Corrientes, etc.). Nieve carbónica. Análisis.

MAXIMILIANO FERNANDEZ FERNANDEZ
MEDICO-OCULISTA
Asistente del Instituto de Oftalmología y Hospitales Moorfields y Westminster de Londres. Ex-cirujano residente del Hospital de Oftalmología de Woolwerhampton, Oftalmólogo del Estado, Profesor de la Facultad de Medicina. Enfermedades y Cirugía de los ojos
CONSULTA MARTES, JUEVES Y SABADOS, DE 12 A 2
Valentín Calderón, 19 y 21, 2.º, izquierda. Telf. 3311

DR. ERADIO ALONSO DEL CAMPO
APARATO DIGESTIVO — MEDICINA Y CIRUGIA
Médico A. por oposición de la Escuela Médico-Quirúrgica de Patología Digestiva del Hospital de la Santa Cruz y San Pablo, de Barcelona
D. Sancho, 10 — Consulta de 11 a 2

A. DOMINGUEZ RONSORO CRUZ
ESPECIALISTA DEL APARATO DIGESTIVO
(MEDICINA, CIRUGIA, RAYOS X)
Consulta de 11'30 a 2. José Antonio, 47. Operaciones: Clínica San Bernabé

J. M. MIGUEL MARCOS
CORAZON — VASOS — PULMON
Médico de Casas de Socorro y Hospitales Municipales, de la Marina Civil y de A. F. D. por oposición
Diplomado en Tisiología, Sanidad y Geriatría
Ex-asistente a los Servicios de Cardiología del Instituto Nacional de Cardiología, del Instituto de Patología Médica del Dr. Marañón y de la Casa de Salud Valdecilla
Ex-Becario de la Lucha Nacional Antituberculosa
RAYOS X — ELECTROCARDIOGRAFIA — BRONCOSCOPIAS
Consulta de 11 a 1 y de 4 a 6 — Don Sancho, 10

SANTIAGO MORO
MEDICO - PUERICULTOR
Médico ex interno de la Casa Salud Valdecilla
ESPECIALISTA EN NIÑOS
RAYOS X
Consulta de 11 a 2 y de 4 a 8
Mayor Pral., 116, 2.º. Telf., 1451

RAFAEL M. ALMEIDA
Médico-Jefe del Hospital Provincial por oposición
RAYOS X
Horas de consulta: de 11 a 1
Mayor Pral., 254, 1.º, izda. Tel. 1963

AGUSTIN P. HIGELMO
CIRUJANO
Sanatorio "Jesús Nazareno"
(Jardinillos), de 12 a 2. — Tel., 1802

Ventura Fernández
PULMON, PLEURA, CORAZON
RAYOS X
MENENDEZ PELAYO, 35

O. DURANTEZ MAYO
PUERICULTOR TITULADO
Ex-profesor A. de la Facultad de Medicina de Barcelona
Especialista en niños
RAYOS X
VALENTIN CALDERON, 19
Consulta de 10 a 1 y de 4 a 6

JOSE HERRANZ
MEDICO DENTISTA
De la Beneficencia Municipal, por oposición
Burgos, 22

ALFONSO GONZALEZ
Médico Odontólogo — RAYOS X
Mayor, 216
Horas de consulta: de 10,30 a 1,30 y 4 a 6. Los lunes en Frómista y los martes en Osorno

JOSE L. DE GUZMAN
Consulta de 12'30 a 2
PARTOS Y CIRUGIA DE LA MUJER
R. Argentina, 4. Teléfono, 2068

CESAR ROJO NOZAL
MEDICO - PUERICULTOR
ENFERMEDADES DE LOS NIÑOS
RAYOS X
Consulta: De 10'30 a 12. Mayor, 76
Domicilio: José Antonio, 47, 3.º, dcha
Teléfono 3288

MANUEL MELENDRO
Geriatría — Medicina interna
Enfermedades de la Vejez
RAYOS X
Consulta de 11 a 2
Estrada, 27, 2.º. (Casa Bar Moreno)
Teléfono, 2956

TOMAS MIGUELEZ BUSTAMANTE
CIRUJANO

JULIO AGUADO MATORRAS
MEDICO EX-INTERNO DE LA STAEDTISCHE
Frauenklinik de Bremerhaven (Alemania)
ENFERMEDADES Y CIRUGIA DE LA MUJER. PARTOS
Consulta de once a una y de cuatro a seis. Mayor, 130, 2.º
Teléfonos: Consultorio: 29-34. Domicilio particular: 20-05
Operaciones y Urgencias: Sanatorio San José (O. S. 18 de Julio). Telf. 1540

D. DACIO CRESPO H. DE MEDINA
JEFE DE LOS SERVICIOS DE CIRUGIA DEL HOSPITAL PROVINCIAL POR OPOSICION
Consulta de 12 a 2 y de 4 a 6
Teniente Velasco, 1 (detrás de la iglesia de San Lázaro).—Telf. 1436
Operaciones y Urgencias: Clínica San Bernabé. Telf. 2100

ALFREDO PRIETO VIDAL
ENFERMEDADES NERVIOSAS Y MENTALES
Director del SANATORIO SAN LUIS
Ex Director del Instituto Psiquiátrico de San Boy (Barcelona)
CONSULTA DE 1 A 2,30 — PLAZA SAN LAZARO, 1

Doctor José S. Vinuesa
CIRUJANO - UROLOGO
Ex-profesor A. de la Facultad de Medicina de Valladolid
RIÑON-PROSTATA-VIAS GENITO-URINARIAS
Consulta de 11 a 1 y de 4 a 5
Teniente Velasco, núm. 15, 2.º, izquierda. — Teléfono 2663

C. RODRIGUEZ PASCUAL
Director del Dispensario Oficial Dermatológico y Antivenéreo (por oposición)
ENFERMEDADES DE LA PIEL
Ulceras de pierna - Varices - Hemorroides - Enfermedades ano-rectales
Consulta de doce a dos — V. Calderón, 7 — Teléfono, 2186

FELIPE MARTIN R. ESCOBAR
Médico Electro-Radiólogo
FONOGRAFIAS. — Radiografías seriadas. — Aparato portátil
ULTRASONIDO. — Onda corta. — Corrientes eléctricas
Consulta de 11 a 2 y 4 a 6. Plaza de León, 2. Teléfono 1352

Doctor CALLEJA Consulta de 12 a 2 General Franco, 19, 2.º Teléfono número 2406
Médico ex-interno de la Casa Salud VALDECILLA
Medicina y Cirugía de la mujer. Partos

LUIS BRAVO POLO
CLINICA DENTAL
ENFERMEDADES DE BOCA Y DIENTES
RAYOS X
Consulta, de 10 a 1. Barrio y Mier, 5, 1.º — Telf. 3507
En Venta de Baños, de 4 a 7. Calvo Sotelo, 9

Granja MONTSERRAT
Campaña 1960
Razas: LEGHORN BLANCA M.
Cruces: NEW HAMPSHIRE x LEGHORN G. M.
WHITE ROCK x LEGHORN
Polluelos de UN día.—Pollitas de UNO a CINCO meses
Reproductoras seleccionadas y criadas en pleno campo. Alta resistencia enfermedades
CERDOS, LARGE WHITE
Raza pura - Pedigrée
Vendemos machos y hembras al destete.
Ofrecemos un magnífico macho reproductor de seis meses.
Sta. María la Blanca, 14. Teléfonos: 4006-4007. Apartado, 84.
Telegramas: EFESA.
SALAMANCA

Traslados fúnebres
C R E S P O
Furgones de completa garantía
Teléfonos: De día — 1753
De noche — 2804
Becerro de Bengoa, número 6
PALENCIA

DESDE BARRUELO

Actuación del Cuadro artístico «Lope de Vega»

Se estrenó con gran éxito el famoso drama de Pirandello "Seis personajes en busca de autor"

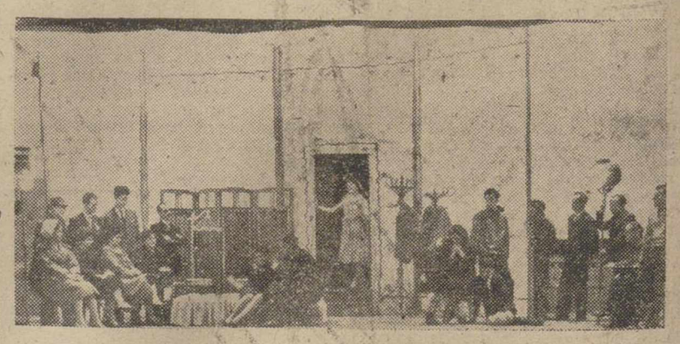

Una escena de «Seis personajes en busca de autor», obra interpretada por el Cuadro Artístico «Lope de Vega», de Barruelo
(Foto Alvaro)

Su autor no ha sabido nunca de nuestro lugar, más Barruelo ya sabe de él, de Luigi Pirandello. Aún no hemos conseguido humanizarnos lo suficiente para tutear al italiano, mas ha venido a la parte más alta de nuestro entendimiento, y algo nos ha quedado. La imaginación de los genios que ahondan frases y situaciones, argumentos vivos, dejan siempre algo, aún para los desheredados del arte. Esta obra ha sido un plato exquisito al paladar de todos, y comprendemos —casi— el por qué lo han dado el premio Nobel.

Nunca nadie sabrá exactamente los valores positivos que el Cuadro Artístico de Barruelo, «Lope de Vega», derrama sobre nosotros y, particularmente, sobre la formación cultural y artística de nuestros jóvenes. Este «Cuadro» tiene la convicción, ¡porque es verdad!, de que el teatro, en su más profundo significado, está a su alcance. Sus obras, todas, han sido siempre buenas, buenísimas o geniales. Huyen por principio de selección de las únicamente comerciales, como deben hacer los auténticos enamorados del teatro. El verdadero sentir de éste, está en el corazón y la mente, en la entrega absoluta, cuando se comprende. Frente a los intereses o rencillas e ignorancias que se oponen a él o se mezclan con él y lo desvirtúan, es una verdad, y las verdades no mueren. Es difícil aunar opiniones, comprender todos lo mismo, creer o sentir a un compás aunque sea el más bello. Ahí está en el teatro una forma para que el espíritu, la inteligencia, lo más hermoso, no perezca o se habitúe a lo más feo. Pocos Ayuntamientos o Villas de habitantes como Barruelo pueden vanagloriarse de poseer un grupo artístico de esta categoría, capaz de realizar esta labor cultural espontáneamente, así, porque se lo dicta su conciencia de que se deben al lugar donde han nacido. Les empuja su afán de hermosearnos la vida, y ésto debe ser comprendido sin torceduras mezquinas por quienes buscan tres pies al gato sin entender más, porque no pueden. Los sinsabores de un solo ensayo, sépanlo todos, no se olvidan nunca, ni aun cuando suenan los aplausos. Cuanto hacen lo presentan con la dignidad que a su juicio merecen el teatro y el público de Barruelo. Así, en esta Villa, todos hemos podido conocer obras de espléndidas decoraciones y vestuario, como han sido «La Pasión», «Hamlet», «Otelo», o «Don Juan Tenorio». Económicamente, hoy, están agobiados. Trajeron a los Reyes Magos, desde el lejano Oriente, con muchas ilusiones a los niños y muchos gastos de viaje para ellos. ¿Cabe mayor entrega? ¿Cabe negarles nuestra simpatía y algún dinero, si podemos? Es

(Continúa en la página siguiente)

M.C.D.2022

Cómo se casan y cómo viven los matrimonios de la URSS

Se consulta a los padres porque hay que vivir en sus casas

El alejamiento de destinos contribuye mucho a los divorcios

Estocolmo.—(Crónica especial para Agencia FIEL, por Martín Nyberg).—Una pastora sueca (pues en los países Escandinavos hay «pastoras» protestantes, ha pasado dos meses en la URSS y ha podido interrogar a varios centenares de jóvenes del campo y de la ciudad —en Moscú, Leningrado, Odesa o en las nuevas ciudades de Siberia, que cuentan con millones de jóvenes de ambos sexos sobre cuestiones sociales, matrimoniales y familiares. Pero fundamentalmente quería documentarse sobre los diversos problemas del matrimonio: cómo se casan los jóvenes rusos, si las uniones son estables o las separaciones frecuentes, si son los hombres quienes siempre solicitan la mano de las jóvenes y si los futuros esposos consultan o no con sus padres.

Lo primero en comprobar fué que los padres intervienen en el matrimonio de los hijos. Principalmente porque el 60 por ciento de las jóvenes parejas comienzan a vivir en casa de los padres, debido a la gran crisis de la vivienda, y no encuentran hogar propio. cuando lo encuentran, suele ser al cabo de tres o cuatro años. Pero los padres pocas veces se oponen a los proyectos matrimoniales porque de todas formas sus hijos acabarían casándose.

La mujer no tiene pelos en la lengua para cortar con el matrimonio un noviazgo demasiado largo. La impresión general es que entre los jóvenes de 18 a 28 años la mujer es la que propone el matrimonio. Por el contrario, cuando la diferencia de edad es mayor —caso más frecuente en la URSS que en otras partes— el hombre es quien toma la iniciativa.

En cuanto a la estabilidad del matrimonio ruso, el divorcio aunque mas difícil que antes— es frecuente. A veces el motivo es el alejamiento de los esposos: uno ha sido enviado a trabajar a 500 ó 2.000 kilómetros de distancia del otro cónyuge. La burocracia es un gigantesco pulpo en la URSS y algunos esposos se sienten inclinados a divorciarse al no haber obtenido al cabo de tres o cuatro años de papeleos y esfuerzos conseguir que sus destinos coincidan. En cuanto al adulterio, el panorama es todavía peor.

Desde hace unos años se dice que todo esto es «mal visto» en la URSS y que el Partido defiende a sus miembros. No es totalmente cierto. Si, el Partido exige que sus cabecillas tengan una vida privada sin mancha: ningún escándalo de ninguna especie, pero esto concierne principalmente a los «mandamases». Es decir, que estas exigencias «moralizadoras» preocupan más por el escándalo que de los hechos pueden derivarse en perjuicios del Estado o del Partido que de la salud moral de sus miembros.

De aquí que en los casos de «chantaje» abunden y que muchos desaprensivos se aprovechen de la situación.

LA GENERACION DE LOS «GAMBERROS».—En conjunto —y esta es la conclusión a la que ha llegado al cabo de su viaje la «pastora» sueca— los matrimonios soviéticos suelen ser de una estabilidad semejante a la de los países protestantes, especialmente escandinavos. Esto es una cuestión de temperamento y de disciplina. Pero esta disciplina se ha visto más relajada entre los menores de 20 años —los famosos «hooligans» de los que tanto se ha hablado— que suelen ser los más mezclados en los escándalos matrimoniales, generalmente con la desesperación de sus padres, sobre todo si se trata de cabecillas que pueden sufrir las consecuencias de tales escándalos.

ALMACEN

de droguería y perfumería necesita representante para plaza y provincia por zonas. Dirijanse: Almacenes Pérez. Recoletas, 2.—VALLADOLID

Deléitese con un buen libro

Pida las últimas novedades a

G. DIARIO - DIA

Mayor, 147 - PALENCIA

Don Jesús Vasallo habló sobre el cine español

Hoy, conferencia de Dámaso Santos sobre Tierra de Campos

Dos periodistas pasan por la cátedra del Círculo Cultural del Movimiento, de nuestra ciudad: Jesús Vasallo, director de nuestro colega «Libertad», de Valladolid, habló en la noche del jueves en torno a la película «La fiel infantería»; Dámaso Santos, crítico literario del diario madrileño «Pueblo», hablará esta noche sobre su viaje por la Tierra de Campos.

La velada de cine-club de la noche del jueves, en el Teatro Principal, constituyó un auténtico éxito; el teatro se completó totalmente, y fué un extraordinario y jugoso proemio a la proyección de la película española, recientemente galardonada, «La fiel infantería», la amena y documentada charla de Jesús Vasallo. Y ya en otra ocasión hemos puesto de manifiesto la personalidad de Vasallo dentro del área del séptimo arte. Los perfiles de esta personalidad quedaron manifestados una vez más en la breve intervención que sirvió de pórtico en la velada cinematográfica a que nos referimos. Su tema «Verdades sobre el cine español» fué abordado con la soltura y valentía que caracterizan a Vasallo, y tras un acertado desfile, superficial por razón del tiempo de que se disponía en la charla, a través del «pequeño mundo» del cine en España, se concretó a la película «La fiel infantería», suscitándose al final de su intervención un animado coloquio entre Jesús Vasallo y diversos asistentes a esta velada, que terminó con la proyección de aludida cinta.

Al paso de este ilustre periodista, sucede la presencia de otro periodista brillante, indudablemente vinculado a Palencia: se trata de Dámaso Santos, a cuya personalidad literaria también nos hemos referido días pasados. Dámaso Santos formó parte de la caravana de periodistas madrileños que realizaron en octubre pasado el viaje por Tierra de Campos; y precisamente su conferencia de esta tarde, a las ocho, en la Diputación Provincial, versará en torno a las impresiones obtenidas en aludido viaje periodístico-literario.- Indudablemente esta conferencia viene rodeada de gran interés, ya que la proverbial capacidad de observación y la fina sensibilidad literaria de Dámaso Santos constituyen un magnífico ventanal por el que se asome la verdad y la belleza de Tierra de Campos, la región familiar para Palencia, y que ocupa en la actualidad un primerísimo plano de interés.

DESDE BARRUELO

(Viene de la página anterior)

la parte sentimental de un pueblo y no debemos extirparla. Hay algo más que el encogernos de hombros. Existen otros motivos de vivir que el comer más y mejor. Esta labor cultural no la encontraremos a patadas o tropezones por ahí, mas la semilla está esparcida y a una sola que florezca, todas ellas serán más amigas. Habrá más unión, más inteligencia, más amor, mayores deseos de sentirnos orgullosos de la tierra que pisamos y un horizonte más abierto esperará a quienes han de sucedernos. ¿Por qué no situarlos en el lugar que les corresponde? ¿Quién se opone? Es uno de los diez y seis cuadros artísticos que en toda España protege Información y Turismo... Lleva ocho años de existencia... ¿Debe desaparecer...? El suyo es un grano, más si cada grupo de jóvenes de Barruelo dejara en su suelo un grano así, Barruelo se haría un vergel.

Interpretaron magníficamente la sin par obra de Pirandello; como no cabía suponer, dado lo intrincado de sus pensamientos, tan humanos no obstante; entraron en el fondo del drama, como buenos intérpretes, Adita Domínguez, Beatriz Valles, José González, Francisco Merino y Bernardino Postigo, en los principales papeles. Los demás, también. La dirección de Merino supo perfilar los personajes, y Adita Domínguez, que interpretó a la «Hijastra», mereció para sí sola todos los aplausos de la sala.—F. M. I.

Toda la legislación agraria al día en MIES. Suscripción, 36 pesetas al año. Apartado 15. Palencia.

Las Cajas Rurales, excelente instrumento de Capitalización del Campo

Los préstamos realizados en 1958 a sus asociados suman 780 millones de ptas.

CONFERENCIA DE DON FERNANDO MUÑOZ GRANDES

«Las cajas rurales constituyen, según la opinión de los sociólogos y los economistas, la espina dorsal del sistema cooperativo», dijo ayer don Fernando Muñoz Grandes en la conferencia sobre «Cajas rurales y crédito agrícola» en el Seminario de Estudios Cooperativos de la Facultad de Ciencias Políticas y Económicas.

Refiriéndose a las garantías óptimas que ofrece la tierra, con la que se pueden obtener créditos fáciles a bajo interés, señaló el conferenciante la dificultad de los sistemas bancarios en uso para adaptarse a las necesidades crediticias de la agricultura. Los bancos creados al servicio de la industria y el comercio, dijo, se encuentran en condiciones óptimas de atender esta necesidad, pero sus plazos operatorios e intereses son prohibitivos para la explotación de la tierra. Los plazos corrientes de los créditos a noventa días no se ajustan a los cultivos, que tienen un ciclo operatorio que va desde la siembra a la cosecha. Al mismo tiempo, el elevado interés, soportable para la industria y comercio por repartirse en varias operaciones realizadas en dicho plazo, resulta insoportable para la agricultura, que tiene que cargar todo el interés en una sola operación.

De las 5.600 cooperativas agrícolas existentes en España, dijo seguidamente el señor Muñoz Grandes, jefe de la Unión Nacional de Cooperativas del Campo, solamente 1.498 han creado su propia caja rural, siendo casi las tres cuartas partes del total las que carecen de ella y que se verán precisadas a crearlas para subsistir, cosa que no podrían hacer en un régimen de libertad si no se ponen a la altura del comercio competidor.

Los préstamos realizados en 1958 por las cajas rurales a sus asociados suman 780 millones de pesetas, a los que hay que añadir los 230 millones facilitados a las cooperativas por el Servicio Nacional del Crédito Agrícola y otros 208 millones de pesetas entregados por la Comisión de Compras de Excedentes de Vino a las bodegas cooperativas para conceder anticipos para la recolección de la cosecha a sus asociados.

Las cajas rurales actuales, terminó diciendo el conferenciante, proliferan con éxito en todos los países y son instrumentos de capitalización del campo, de moralización de costumbres y de exaltación de la riqueza.

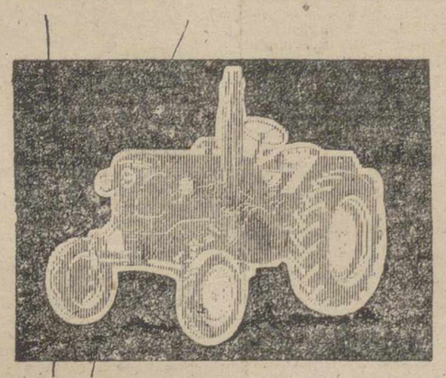

Un nuevo miembro en la familia española LANZ

TRACTOR MOD. D. 2.816
MOTOR DIESEL
POTENCIA: 28 CV.

COMPARE POTENCIA Y CONSUMO

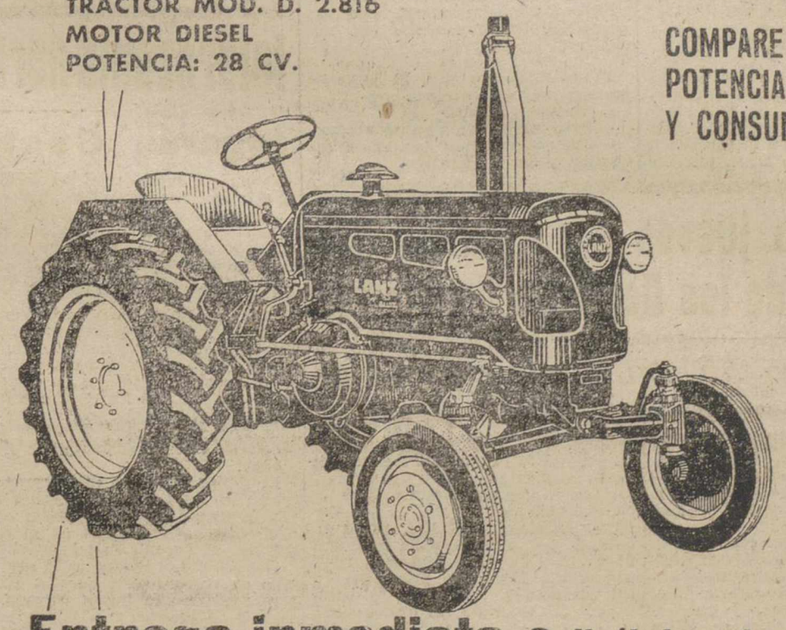

Entrega inmediata Solicítelo a través de la

SUCURSAL EN PALENCIA
Manuel Rivera, 38

La URSS parece bien decidida a firmar una paz por separado con Pankow

La sonrisa de "coexistencia" de Kruschef ha vuelto a los exabruptos

EE. UU. no reconocerán a Pekín hasta que lo haga la ONU

Wáshington. — (Crónica especial para Agencia FIEL, por Benvenuto DAGNESE).—La última conferencia de prensa del secretario del Departamento de Estado Christian Herter sigue atrayendo la atención de los observadores políticos de Wáshington: en la conferencia de prensa el sucesor de Foster Dulles subrayó particularmente dos cuestiones: Alemania y el desarme. Ambas cuestiones son las más complejas que hoy se plantean en el ruedo internacional tanto en sí como por los problemas que se derivan de ellas.

Herter señaló que aunque sin haberse producido «un cambio» en el espíritu de Camp David, es evidente cierta rigidez soviética en lo que respecta al problema alemán. Esta rigidez, o quizá mejor dicho esta inflexibilidad, se registró también durante los discursos, las conversaciones y el incidente surgido entre Nikita Kruschef y la delegación italiana que encabezada por el presidente Gronchi acaba de estar en Moscú.

La Unión Soviética parece muy decidida a firmar una paz por separado con Alemania Oriental, en caso de que se frustre un acuerdo general y decidida también a resolver a su modo el problema de Berlín. Por otra parte — y el propio Kruschef acaba de confirmarlo— para Moscú parece imposible que la «República Democrática Alemana» pueda ser «englobada» en la República Federal, siendo —para él— «más lógico lo contrario»

Ante estas afirmaciones de principio, si no nuevo, sí parece significativo el juicio de Herter y, sobre todo, lícito. Para la coexistencia sería un grave daño que unos y otros se dejasen arrastrar por una estéril disputa sobre cuál de ambos sistemas es el mejor. Kruschef, que no pierde ocasión para afirmar «su sentido realista», debería ciertamente evitar el caer en este peligroso error. Occidente, por su parte, está revisando muchas de sus posiciones iniciales y corrigiendo generosamente aquellas deficiencias en su acción que pudiesen, a veces, condenarle al inmovilismo.

Por último, se ve la postura de los Estados Unidos frente a Pekín y puede obtenerse una idea clara de este proceso muchas veces brumoso pero no por ello menos claro. El secretario de Estado norteamericano ha planteado nuevamente el problema de China con respecto al desarme. China —vino a decir— debería necesariamente ser invitada a firmar un pacto de este tipo, añadiendo inmediatamente después que la iniciativa de ampliar el tratado de desarme a todos los países debe proceder de las Naciones Unidas. Ahora, sin embargo, Pekín, sigue sin ser reconocido por la ONU. Por otra parte, Herter afirmó que no hay que esperar que los Estados Unidos se dispongan a reconocer el Gobierno de Chu-En-Lai. Hasta este punto es posible identificar en ambas propuestas un grado distinto de reconocimiento Es decir, primero el de la ONU y luego el de los Estados Unidos. Pero sería arriesgado el confirmarlo.

Sin embargo, es un hecho que la «cuestión China» está hoy en el orden del día en los Estados Unidos y que, como por lo demás demuestran recientes publicaciones en América, se va acercando el momento en que, lejanas todas las esperanzas de un rápido derrumbamiento del régimen comunista y haciéndose imposible un desembarco en el litoral chino so pena de desencadenar una guerra mundial, comienzan a sacarse conclusiones de carácter político.

HACIENDA

El ilustrísimo señor delegado de Hacienda, ha puesto al cobro los libramientos a nombre de:

Don Armando Lucio; don Cayo Moreno; don Félix Allende; habilitado pagador Correos; don Secundino Garrido; don Pascual Pastor; don Luis García; pagador Jefatura Obras Públicas; doña Catalina Maté; don José Vaticón; don Lino Antonio San Juan; don Ramón Frechilla; don Teófilo Corral; habilitado Centro Telecomunicación.

Palencia, 19 de febrero de 1960.

M.C.D.2022

Deportes

GRUPO TRECE

Crespo, novedad en la alineación del Palencia en Salamanca

El "problema de las fechas" de los partidos aplazados

—Agua pasada no mueve molino.

—Hola Duende y ¿a qué viene lo de agua pasada, con lo que llueve y nieva?

—No me refiero al temporal ¡qué ya está bien!, sino a las preguntitas.

—¿Preguntitas sin respuesta?

—Exacto. Todos a saber ¿quién era «ese»? ¿Qué dijo? Y no. No hay lugar porque todo está solucionado.

❖ ❖ ❖

Cambiamos el disco ¿qué sabes del equipo?

—Creo que David ya se entrenó ayer pero...

—¿Pero qué?

—Es difícil que juegue en Salamanca. A los «meridionales» el frío los da miedo.

—Entonces ¿qué equipo saldrá?

—Vamos a poner a diez jugadores.

—Que son.

—Ochoa, Timo, Varela, Pío, Batición, Iván, Urdiales, Manfredo, Vázquez y Serapio.

—No nos quedan muchos para escoger al undécimo.

—Pon a Crespo y no te equivocarás. Saldrá el bravo rubio.

—¿En qué puesto?

—Eso es secreto de estado. Ya te lo puedes suponer.

—Silencio, pues.

❖ ❖ ❖

—Y en Salamanca ¿qué?

—Allí jugarán al ratón y el gato. Y no podemos soñar.

—¡Con lo bonito que sería!

—Sí, desde luego, pero el despertar a las siete de la tarde del domingo es peor.

❖ ❖ ❖

Por fin no se jugó el partido aplazado, Astorga-Zamora, y que los zamoranos querían celebrar a toda costa durante esta semana. Dicen que la Federación Oeste no ha podido establecer contacto con el presidente del Astorga (¡ni que fuera un submarino fantasma!), y entonces el Atlético de Zamora ha solicitado que se juegue el primer domingo después de finalizado el torneo.

❖ ❖ ❖

He aquí el problema de las fechas. Porque volvemos a insistir que es «peligroso» dejar para el final tanto partido suspendido. Algunos tan transcendentales como el Hullera-Burgos y el Palencia-Ciudad Rodrigo. Y sin embargo parece no haber otra solución. ¿O la habrá?

❖ ❖ ❖

En Ponferrada están animados ante el «sprint final». Quieren a toda costa, conseguir el ascenso. El domingo hay autocares a Zamora y los bercianos marchan animados a ganar el partido, que será radiado a Ponferrada.

¡Cómo nos gustaría ser un hincha ponferradino, para vivir estas horas de ilusión! A pesar de las desilusiones.

❖ ❖ ❖

Seguimos en Ponferrada. No ha llegado el céltico Atienza con el que estaban en tratos telefónicos. ¿No querrá jugar Atienza en Tercera División?

❖ ❖ ❖

El partido San Pedro-Plasencia, se jugará en el campo de Santa Marta, porque el de Fuentesnuevas está imposible de barro.

Por cierto que el Plasencia, otro de los que «aspiran» ha solicitado árbitro y jueces de línea neutrales. Y va a Ponferrada con esperanzas. Esperanzas que «también hacemos nuestras». Es el consuelo que nos queda «a los pobres».

❖ ❖ ❖

Punto final, por hoy. El barro no permite más comentarios.

—¿Barro? ¿Dónde?

—**En La Balastera y en sus accesos.**

—**Que se preparen los buzos del Castilla y del Salmantino.**

El próximo jueves será inaugurado el Palacio de los Deportes de Madrid

Ha costado 55 millones de pesetas

Madrid, 18.—El delegado nacional de Educación Física y Deportes, señor Elola Olaso, ha reunido en su despacho oficial a los periodistas madrileños, para notificarles que, oficialmente, se inaugurará el Palacio de los Deportes a las siete de la tarde del próximo jueves, día 25.

Confirmó que el programa de la jornada inaugural estará constituído por rápidas exhibiciones de cuantos deportes puedan practicarse en el recinto, excepto hípica, y que en estas competiciones tomarán parte las principales figuras del deporte nacional, en boxeo, ciclismo, baloncesto, hockey sobre patines, esgrima, tenis, balonvolea, balonmano, etcétera.

Invitó, después a los componentes de la rueda, que le hicieron cuantas preguntas consideraran oportunas y los periodistas formularon algunas, de cuyas respuestas pueden entresacarse, como más interesantes, que la construcción del Palacio de los Deportes ha sido financiada, en su totalidad, por la Delegación Nacional de E. F. y Deportes, con la participación del Municipio madrileño de los terrenos en los que se ha construído, el valor de los cuales será amortizado en el transcurso de 50 años. El costo de las obras ha sido muy aproximado a los 55 millones de pesetas, incluídos los de iluminación de los alrededores del Palacio. Aclaró que, las Apuestas Mutuas Deportivas Benéficas han aportado algo de esta cantidad desde el momento en que se elevó el porcentaje para la Delegación, pero ellas no habían sufragado en su totalidad los gastos de construcción.

Añadió que el problema del Palacio de los Deportes es, en principio, el de «empresario», puesto que, la Delegación Nacional no puede servir de empresa para cuantos espectáculos deportivos pueden presentarse en el Palacio. Añadió que el ideal sería, y parece posible lograrse, presentar a los madrileños, por lo menos, tres espectáculos distintos semanalmente.

Respecto al aforo manifestó que será muy cercano a las quince mil localidades, más de doce mil con asiento y unas tres mil de pie, las cuales podrán ser aumentadas con tres mil más cuando el espectáculo sea sobre ring y permita colocar en la pista central determinado número de sillas.

El personal empleado en el Palacio de los Deportes es de 240 personas.

Terminó mostrando en nombre de la Delegación, su satisfacción por haber podido llevar a cabo esta obra, y en nombre propio agradeció las provechosas críticas, que por su buen sentido estimaba de buenas, y las sugerencias que los periodistas madrileños expusieron durante esta rueda de Prensa, que duró 40 minutos.—Alfil.

Finaliza la fase eliminatoria de selecciones regionales juveniles

El domingo, últimos partidos

Madrid, 18. — Los encuentros del campeonato de selecciones regionales juveniles, previstos para el domingo día 21 del actual, con los que termina la fase eliminatoria, son los siguientes:

Grupo «A». — Andaluza-Norte de África, árbitro señor Villena, a jugar en el Estadio Pizjuán (Sevilla), a las 12.15 horas de la mañana.

Extremeña-Murciana, árbitro señor Fuentes, a jugar en Plasencia (Cáceres), a las 16.00 horas de la tarde.

Grupo «B». — Oeste-Asturiana, árbitro señor Torre-Rodríguez, a jugar en el Estadium (Valladolid) a las 14.55 de la tarde.

Castellana-Gallega, árbitro señor Martín Alvarez, a jugar en el campo de la Federación Castellana, a las 11.30 de la mañana.

Grupo «C». — Catalana-Valenciana, árbitro señor Alvarez Martínez, a jugar en el campo de Sarriá (Barcelona), en partido preliminar, a las 14.50 horas de la tarde.

Aragonesa-Balear, árbitro Sr. Irastorza, a jugar en el campo de la Romareda (Zaragoza), en partido preliminar, a las 14.30 de la tarde.

Las selecciones juveniles que se clasifiquen en esta jornada, disputarán con la guipuzcoana las semifinales, previstas en calendario para el 28 de febrero y 6 de marzo próximos.—Alfil.

SZABAY, SUFRE FRACTURA DEL PERONE

Zaragoza, 18. — Ha ingresado en una clínica el jugador del Zaragoza, Szabay, que en el entrenamiento que esta mañana celebró su equipo con el Juventud, al intentar disputar un balón al portero contrario, cayó en mala posición, fracturándose el peroné. Probablemente estará inactivo lo que resta de temporada y el período de descanso.—Alfil.

RECORD DE NATACION

Bilbao, 18. — En la piscina del Club Deportivo, se ha celebrado esta noche la primera jornada de los Campeonatos Provinciales de Natación de Invierno.

La niña Ingeborg Anduiza ha rebajado su propia marca en la categoría de los 100 metros espalda, de 1-33-2/10, a 1-32-1/10. Esta marca es también récord nacional y absoluto femenino.—Alfil.

La selección A y la de "promesas" jugarán el día 25 en Barcelona

Madrid, 19. — El próximo miércoles, día 25 del actual, se celebrará en Barcelona un partido de preselección entre los componentes de la selección española «A» de fútbol y los probables integrantes del equipo nacional de «promesas».

Para este encuentro de Barcelona, ya definitivo para designar los equipos que actuarán en los encuentros internacionales de Barcelona y Palermo contra las selecciones de Italia «A» y «promesas», serán citados en la Ciudad Condal, los siguientes jugadores:

Equipo «A»:

Porteros: Ramallets y Carmelo.

Defensas: Olivella, Garay y Gracia.

Medios: Vidal, Gensana y Segarra.

Delanteros: Del Sol, Martínez, Di Stéfano, Suárez y Gento.

«Promesas»:

Porteros: Arasquistain y Mut.

Defensas: Santamaría (R. Santander), Sastre y Pachín.

Medios: Ruiz-Sosa, Chuzo e Iguarán.

Delanteros: Herrera, Adelardo, Morollón Beitia, Coll y Felo.—Alfil.

El campeonato provincial de "cross"

Se celebrará, con 150 participantes, a las doce y media del próximo domingo

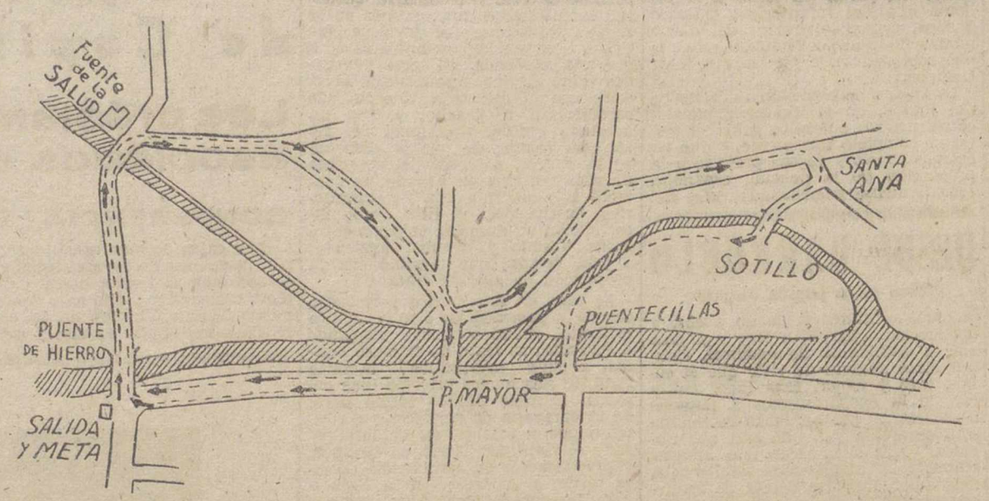

Como anunciábamos ayer, el próximo domingo se celebrará la gran competición de Campo a Través que organiza la Delegación Provincial de Juventudes en un magno esfuerzo deportivo, que tendrá la colaboración técnica de la Federación Palentina de Atletismo.

En el gráfico adjunto se puede apreciar el recorrido del «cross» sobre una distancia total de 5.130 metros. La salida es del Puente de Hierro y siguiendo la línea de puntos y flechas, los participantes seguirán por la carretera de Villamuriel hasta la «Fuente de la Salud», para continuar, a la derecha, por el camino de la Era Redonda, que sale a la carretera del Monte; se sigue por la carretera de León hasta Santa Ana, para entrar en el Sotillo por el puente, bordear el paseo —camino de las Rogativas— y salir por Puentecillas para continuar hacia el Puente de Hierro, Fuente de la Salud, Puente Mayor y Puente de Hierro.

Participarán unos 150 atletas, de toda la provincia, en dos categorías de arqueros y cadetes (juveniles y juniors) y la salida de la prueba se dará a las doce y media en punto de la mañana, para finalizar a los 20 minutos aproximadamente. Hay ocho trofeos, para los tres primeros de cada categoría y para los dos equipos vencedores. La expectación existente es realmente grande y esperamos del público la máxima colaboración, no entorpeciendo la carrera y se prohibe, asimismo, seguir la prueba con motos o bicicletas (no autorizadas) mezclándose con los participantes. Una vez más se ha de dar muestra de la buena educación deportiva palentina.

Interesante partido de fútbol el domingo en La Balastera

Jugarán Castilla y Salmantino

Como ya saben nuestros lectores, el domingo tendremos los aficionados al fútbol ocasión de presenciar un interesante y que promete ser emocionante partido de eliminatoria ascenso a categoría nacional, entre los equipos Salmantino y Castilla de Palencia.

Los palentinos están pletóricos de moral, después de haber salvado la eliminatoria anterior con el campeón leonés, y no digamos nada los charros después del 15-0 que en dos partidos endosaron a los entusiastas toresanos, que hablan en términos elogiosísimos del fútbol depurado que practican estos muchachos de Salamanca.

El equipo contrario está compuesto en su mayoría de los juveniles que tan brillante papel realizaron estas dos últimas temporadas en el campeonato de España de tal modalidad.

Que mejore el tiempo es lo que hemos de desear, para que La Balastera registre una buena entrada. El partido lo merece y por otra parte compensaría los crecientes gastos de la eliminatoria anterior con dos desplazamientos, y además el próximo a Salamanca.

Es de creer que el interior Abad, esté en condiciones de actuar, y asimismo no habrá impedimento como el martes para la actuación de la totalidad de los que se pueden considerar titulares.

Grandes obstáculos se les presentarán a los palentinos para sacar un tanteo holgado a su favor, que les permita ir con relativa tranquilidad a la devolución de visita y con ello conseguir el ascenso, pero estamos seguros harán todo lo posible porque el éxito les sonría.

BALONMANO

El Real Valladolid-Educación y Descanso se juega el domingo en la capital vallisoletana

A las doce en el Colegio de Lourdes

El próximo domingo se juega en Valladolid el transcendental partido de balonmano a siete, entre Educación y Descanso de Palencia y el Real Valladolid.

El encuentro tendrá lugar en la cancha del Colegio de Lourdes de la capital vallisoletana, a las doce de la mañana.

Numerosos seguidores palentinos acompañarán al equipo para animarle en esta gran final. Deseamos a todos buen viaje y mucha suerte.

Mutualidad Nacional de Enseñanza Primaria

Elecciones de vocales de la Junta Provincial

En virtud de lo dispuesto en el Decreto de 17 de diciembre de 1959, y de acuerdo con las instrucciones dictadas por el ilustrísimo señor director general de Enseñanza Primaria, presidente de esta Mutualidad, se ha de proceder a la renovación de todos los cargos de la Junta Provincial.

A tal efecto, la Inspección de Enseñanza Primaria y los Claustros de las Escuelas del Magisterio harán la propuesta de su respectivo vocal en la Junta. Los maestros deberán designar a tres vocales en la elección que se verificará el día 28. La Comisión Provincial de Elecciones ha recibido la correspondiente propuesta y encontrándola ajustada a las instrucciones dictadas, ha proclamado la siguiente candidatura:

Francisco de Juan Gainza, Valentín García de Prado y Teófilo Calzada García. Los señores maestros pueden enviar su papeleta de votación en sobre, consignando en éste el sello de la Escuela y nombre del remitente; si se envían en un mismo sobre varias papeletas, en cada una deberá anotarse la localidad y el nombre del votante. Toda la correspondencia deberá dirigirse a Comisión Provincial de Elecciones: Avenida de José Antonio, 29, cuarto.

La Junta Provincial

Los Juegos Olímpicos de Invierno

Antes de comenzar no proporcionaron más que discordias en lugar de buena voluntad

Squaw Valley, 18. — (Crónica de Leo H. Petersen, del Servicio Especial de Alfil).

Los Juegos Olímpicos de invierno de 1960, que hasta ahora no han proporcionado más que discordias en lugar de la buena voluntad y armonía internacional para que fueron creados, se inaugurarán hoy.

En esta estación invernal de Sierra Nevada, el vicepresidente de los Estados Unidos, Richard M. Nixon, declarará oficialmente inaugurados los VIII Juegos en una ceremonia llena de pompa y colorido.

Unos ochocientos deportistas de 30 naciones desfilarán en sus brillantes uniformes, con la bandera nacional de cada una de ellas orgullosamente llevada por el abanderado de cada equipo.

Se espera que cuando Nixon diga: «Declaro ahora oficialmente inaugurados los VIII Juegos Olímpicos de invierno», terminarán de una vez para siempre las «dificultades» que se han producido en los días anteriores.

Cinco funcionarios de los Estados Unidos, que iban a actuar como jueces, árbitros, etcétera en las competiciones de patinaje han sido destituídos por el sueco Sven Laftman, vicepresidente de la Federación Internacional de Patinaje, que dijo: «Tuvimos que tomar dicha medida, con el fin de evitar la desorientación que reinaba en ésta». Explicó que los norteamericanos destituídos, que aunque mostraron su mejor voluntad y no escatimaron esfuerzo alguno les faltaba experiencia para esta clase de pruebas, han sido sustituídos por un federativo de Noruega, Suecia, Rusia, Francia y Japón.

Lo único cierto que se sabe es que hoy, a las diez y media de la noche (hora española), se efectuará la ceremonia de inauguración y que mañana, viernes, comenzarán las competiciones. Puede que las dos mil palomas mensajeras, signo de la paz, que serán soltadas durante la ceremonia, pongan término a una serie de disputas producidas en los días anteriores.

La suelta de dichas palomas es sólo una de las atracciones de esta ceremonia de inauguración. Las naciones desfilarán por orden alfabético inglés, cerrando la marcha Estados Unidos, como país organizador.

También será vistoso el acto de la antorcha olímpica, traída desde Noruega. Andrea Mead Lawrence, norteamericana que ha logrado diversas Medallas de Oro Olímpicas en pruebas de esquí, descenderá desde el pico Papoose con la antorcha y la entregará a Ken Henry, ex patinador olímpico, que, después de dar unas vueltas por la pista de patinaje, la pondrá en el lugar construído al efecto, donde iluminará de día y noche hasta el 28 de los corrientes, en que se clausurarán las competiciones.

Dos Medallas de Oro se decidirán el viernes: la prueba a campo través de esquí, sobre 30 kilómetros y el descenso masculino. Estados Unidos no cuenta con probabilidades en ninguna de estas pruebas.

También comenzarán mañana, viernes, las competiciones de patinaje artístico, por parejas, y el hockey sobre hielo, cuyos partidos, debido a las deficientes condiciones de hielo, se celebrarán por la tarde y por la noche. En principio, se señalaron los encuentros en las horas de día. En los primeros partidos del viernes, Estados Unidos se enfrentará a Checoeslovaquia, por la tarde, y Canadá jugará contra Suecia y Rusia contra Alemania, por la noche.—Alfil.

Desde 6'30 pts. en adelante

Plumas estilográficas para escolares desde 16 pesetas.

Plumieres de lápices de colores en piel y plástico.

Carteras colegial.

Grandes existencias.

DE VENTA EN

DIARIO-DIA

RELOJES SUIZOS

Plazo y contado. Movado. Certina. Duward. Technos. Dogma. Cauny, y otras marcas a su justo precio. Pidan catálogo a COMERCIAL RELOJERA SUIZA Apartado, 66. ZAMORA

SERVICIO PERMANENTE Y SEGURO

TAXIS

TIFNO 3213

Plaza MAYOR PALENCIA

DE COMPRA LOS SABADOS

COMERCIOS RECOMENDADOS

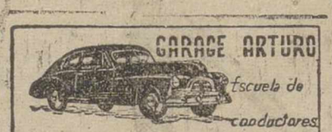

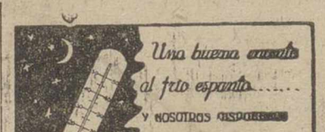

EL MEJOR REGALO...

QUIEN REGALA UN LIBRO DENOTA CULTURA Y BUEN GUSTO, PIDA EL QUE DESEE EN

Diario Día

MAYOR ORAL 147-151

¡¡Señoras!!

¡¡Señoritas!!

Tener belleza no es suficiente. HAY QUE ENMARCARLA EN TEJIDOS SELECCIONADOS Y DE ULTIMA MODA

VISITE

Los escaparates de

PALACIO DE LA MODA

¿DONDE COMPRAR UN BUEN ZAPATO?

en ZAPATERIA SANTIAGO

EL GRANDIOSO VOLUMEN DE NUESTRAS VENTAS LE ASEGURA QUE

EN NUESTRAS ESTANTERIAS HAY UN ZAPATO PARA VD.

Nuestros precios benefician al comprador.-Mayor, número 53

EL PASTELERO MADRIGAL

CARPETAS DE CUERO NATURAL ARTISTICAMENTE REPUJADAS EN I. G. DIARIO-DIA

M.C.D.2022

Recuerdos viejos

HACE 50 AÑOS

NOTICIAS DEL DIA 20 DE FEBRERO DE 1910

DE SOCIEDAD. — Después de pasar un día en esta capital al lado de su distinguida familia, en el rápido de ayer tarde salió para Madrid, nuestro distinguido paisano don Angel Martínez de Azcoitia, acompañado de su bella esposa.

—Don Francisco Rodríguez, que estaba al frente de la estafeta de Correos de Villada, hoy suprimida, salió anoche para Marín (Pontevedra), a donde ha sido destinado.

REGALO DE INSIGNIAS. — Reina gran entusiasmo entre los liberales de la villa de Saldaña y pueblos inmediatos, por contribuir a regalar a su jefe político, el excelentísimo señor conde de Garay, las insignias de la Gran Cruz de Isabel la Católica, que el Gobierno de su majestad el Rey Alfonso XIII, se ha dignado concederle recientemente.

También en la última sesión celebrada por la Corporación Municipal de Saldaña, se acordó por unanimidad que la calle más céntrica e importante de dicha localidad, lleve desde el día 1 de marzo próximo, el nombre de «Conde de Garay».

Asimismo se acordó, que otra de las calles principales de la villa lleve el nombre de «Marqués de la Valdavia», pues tanto uno como otro jefe político, han sido incansables en su afán de favorecer a esta villa y a su distrito.

FIESTA DEL ARBOL. — Aprovechando la época propicia, en varios pueblos de nuestra provincia se viene llevando a cabo la llamada Fiesta del Arbol, consistente en la plantación de especies tiernas de chopos, castaños, acacias, etc., por los niños de las escuelas municipales.

Villanuño de Valdavia se incorpora a esta simpática y benéfica tradición, organizando dicha fiesta. Reunidos los niños de la escuela en la Casa Consistorial, entonaron el himno a la Fiesta del Arbol, y, acto seguido, toda la comitiva, compuesta de las autoridades, sacerdotes, maestro, médico y vecindario, se encaminó a un vivero de dos mil chopos lombardos, llevándose a cabo, con gran entusiasmo, la plantación en la ribera del río Valdavia. Terminada la grata labor, se distribuyó a los niños una merienda costeada por el Ayuntamiento.

AGRADECIMIENTO. — El presidente de la «Tuna Gijonesa», ha dirigido una atenta carta al alcalde, haciendo pública su gratitud hacia Palencia, por las atenciones de que fué objeto en esta capital, por parte de las autoridades y vecindario, a raíz de su reciente visita artística.

LA TAPIA DERRIBADA.—Ha causado grata impresión entre el vecindario, la orden dada por el alcalde accidental don Arturo Ortega Romo, de derribar la antiestética tapia existente entre las inmediaciones de la Plaza de León, Capilla del Cristo y Templo de San Pablo.

Aquel murallón, que ya ha sido casi por completo derribado, estaba ruinoso y ofrecía un mal aspecto, quitando toda la vista a hermosos edificios como el Asilo de las Hermanitas de los Pobres y San Pablo.

A la entrada de la ciudad, la presencia de esta tapia daba un aspecto pobre, impropio de una capital de provincia.

Con este derribo, así como el de las tapias de la Ronda de San Lázaro, también ordenado, empieza a ponerse en práctica una medida de urbanización excelente, en la que cabe proseguir, pues con ello saldrá ganando el ornato de la ciudad y hasta la higiene pública, puesto que estas tapias no eran más que rincones que servían de evacuatorios y de basureros.

La alcaldía está recibiendo sinceras felicitaciones por esta medida.

Una carta firmada por las iniciales de T. C., dice lo siguiente:

«A estas horas todos los vecinos de Palencia saben lo mucho que la ciudad ha ganado con la desaparición de parte de las tapias que la circundaban.

Esta gran reforma de higiene que tiene acordada el Ayuntamiento, la realizó en breves días el activo concejal don Arturo Ortega, quien merece plácemes por su orden».

LA TRATA DE BLANCAS. — Los señores Canalejas, Dato y Valarino estuvieron esta mañana en el palacio de la infanta Isabel, ocupándose del Convenio internacional contra la trata de blancas.

A mediados del próximo mes de mayo, se celebrará en Valencia un Congreso Internacional, al cual concurrirán varios prelados nacionales y extranjeros.

Según ha manifestado el presidente del Consejo señor Canalejas, no podrá asistir a su inauguración, pues en tales fechas estará abierto el Parlamento.

Pronunciará el discurso de clausura el ministro señor Valarino.

La vida en la Región

El Marqués de Santo Floro ha entregado al alcalde de Valladolid, documentos inéditos de Zorrilla

BURGOS

CONFERENCIAS DE LA ACADEMIA DE DERECHO. — Bajo la presidencia del Rector Magnífico de la Universidad de Valladolid, don Ignacio Serrano y con la asistencia de varios catedráticos de aquella Universidad, se ha celebrado en Burgos la inauguración del ciclo de conferencias de la Academia de Derecho burgalesa.

Las autoridades docentes vallisoletanas visitaron detenidamente las instalaciones de la Academia y mantuvieron interesante cambio de impresiones sobre el desarrollo de las asignaturas en el presente curso.

A las ocho de la tarde, el alcalde de la ciudad, don Mariano Jaquotot, pronunció la conferencia inaugural del ciclo sobre el estudio del derecho en la ciudad, que resultó una magnífica disertación.

SALAMANCA

INUNDACIONES. — El río Tormes ha experimentado una gran crecida a causa de las torrenciales lluvias que desde hace varios días se han desencadenado sobre toda la cuenca del mismo y debido también, en buena parte al rápido deshielo de la nieve.

A su paso por la capital salmantina el Tormes ofrece un aspecto impresionante, con casi un metro sobre su nivel normal y con una abundancia de agua desconocida en los últimos años.

Los pantanos de Santa Teresa y Azud de Villagonzalo presentan varios metros de altura más de lo normal y los aliviaderos vierten inmensas cantidades de agua que están haciendo crecer sin cesar el caudal del río.

Varias carreteras y comunicaciones provinciales han quedado cortadas y en las huertas bajas y alrededores de Salamanca se han producido inundaciones de notoria importancia.

SANTANDER

UN RAYO.—En el tendido de la Electra de Viesgo que cruza por la localidad de Escobedo, ha descargado un rayo que derribó cuatro postes del tendido.

La misma chispa derribó otro poste de energía eléctrica de la Empresa Salcedo y se introdujo en la casa propiedad de don Diego Somavilla, destrozando la instalación eléctrica y el aparato de radio. Luego continuó a la cuadra y carbonizó a una vaca que estaba en el establo. En su trayectoria mortífera encontró también a la joven de 16 años María Arce, a la que quemó un impermeable de plexiglás que llevaba puesto, sin que por fortuna la causara ninguna lesión.

La citada descarga eléctrica penetró también en el domicilio de don Benigno Fernández destrozando las instalaciones y Naves de alumbrado y causando desperfectos en la pared de una habitación. En otra de las casas, de doña Herminia Cabrero destrozó también la instalación eléctrica, el aparato de radio y un tabique. Y por último, la exhalación pasó por delante de la casa de don Jesús Fernández, en la cual se hallaba su esposa, Jacinta Vallejo, derribándola al suelo y produciéndola quemaduras en la cabeza y en el brazo derecho.

SEGOVIA

COOPERATIVA ENTRE VECINOS.—Un grupo de vecinos de Villaverde de Iscar, de esta provincia, se ha constituido en Cooperativa para la construcción de nuevas viviendas.

Esta Cooperativa, que lleva el nombre de Ulpiano Aguado Sobrino, en recuerdo del maestro nacional ya fallecido, que ejerció el Magisterio varios años en aquella localidad, ha construido ya 28 viviendas.

VALLADOLID

CONFERENCIA DEL MARQUES DE SANTO FLORO.—A las ocho de la tarde de hoy pronunciará una conferencia en el Palacio de Santa Cruz, don Agustín de Figueroa, Marqués de Santo Floro, sobre el tema «Zorrilla»: Su relación con Cánovas. Su asombro ante Don Juan».

Antes de pronunciar su conferencia, el Marqués de Santo Floro ha sido recibido por el alcalde de la ciudad, a quien ha hecho entrega de diversos documentos procedentes de su archivo familiar, concretamente una carta del inmortal poeta vallisoletano don José Zorrilla a Cánovas del Castillo, así como del documento original remitido por el Ayuntamiento de Valladolid al entonces presidente del Consejo de Ministro don Práxedes Mateo Sagasta, relativo a la traslación de los restos del laureado creador de «Don Juan Tenorio».

BOLSA Y FINANZAS

Cotizaciones de los mercados de valores e impresiones de la jornada facilitadas por el BANCO DE BILBAO y la AGENCIA CIFRA correspondiente al día 19 de Febrero de 1960

BOLSA DE MADRID

Con tendencia firme cierra la semana en Bolsa en una sesión de diferencias, favorables en su mayoría, destacando en las mejoras, Tabacalera y Sociedad Española de Construcción Naval, con 4 enteros y Auxiliar Ferrocarriles 7, y en las bajas, Aguilas con 5 enteros. Al cierre se mantenía la posición de solidez.—Cifra.

BANCOS: España, 645.—Crédito Industrial, 136.—Exterior, 241.—Central, 487.—Popular, 390.

ELECTRICAS: H. Española, 247,5.—Nansa, 115.—Sil, 163. — Sevillana, 142,25. — Madrileña, 184. — FECSA, 167,5.—Fenosa, 159.—Leonesas, 145. — Chorro, 125.—R. Zaragoza, 129.

SIDEROMETALURGICAS: Auxiliar FF. CC., 255.—Manufacturas Metálicas M., 39.—Seat, 224.

MINERAS: Duro-Felguera, 171. — Rif, 480.—Ponferrada, 581.

QUIMICAS: Explosivos, 222.—Petróleos, 545.—Hidro-Nitro, 118.

CONS. E INMOBILIARIAS: Dragados y Construcciones, 158.—Inmobiliaria Metropolitana, 137.—Urbis, 88

ALIMENTACION: Ebro, 412. — El Aguila, 450.—G. Azucarera, 170.

TEXTILES: Fefasa, 125.—Sniace, 225.

VARIAS: Campsa, 175.—Construcción Naval, preferentes, 115.—Tabacalera, 180.—Telefónicas, 172.—Marconi, 100.—Transmediterránea, 146.—Metro Madrid, 151.—Hidrocivil, 102.

BOLSA DE BILBAO

Bilbao, 19.—Cierra la semana con mayor actividad y solidez en el mercado, que ha determinado ligeras plus valías, destacando las mejoras de diez enteros en Babcock, 8 en Naviera Bilbaína y la pérdida de diez en Papeleras. Al cierre se mantenía la buena entonación del parquet. —Cifra.

BANCOS: Banco de Bilbao, 580. — Banco de Vizcaya, 590.

NAVEGACION: Naviera Aznar, 214.—Naviera Bilbaína, 140.—Naviera Vascongada, 146.

QUIMICAS: Papelera Española, 280.—Unquinesa, 194.—Resinera, 154. —Nicas, 125.

VARIAS: Vascongados, 128.

SIDEROMETALURGICAS: Altos Hornos, 185.—B. Wilcox, 310.—Basconia, 262.—S. Bárbara, 114.

ELECTRICAS: Iberduero, ordinarias, 259.—Idem, nuevas, 250.—Idem, novísimas liberadas, 237.—Idem, novísimas sin liberar, 237.—Viesgo, 184.—R. Zaragoza, 128.

BOLSA DE BARCELONA

Barcelona, 19.—El mercado ha continuado indeciso en la última sesión de la semana de Bolsa, debido a las fluctuaciones que han experimentado los valores. Predominaron los signos positivos, aunque con escasas diferencias y los que más se mantuvieron fueron los Eléctricos, aunque algunos estuvieron por debajo de su cambio anterior. Los locales también estuvieron firmes y la Seda continuó su ascenso. Algunos valores perdieron enteros, como las Industrias Agrícolas, que perdió 10. En general, continuó incierta la Bolsa, con poco negocio y falta de órdenes.—Cifra.

Petróleos, 544.—Explosivos, 223. — Cros, 395. — La Maquinista, 108. — Aguas Barna, 211. — Motor Ibérica, 1.000.—C. Metálicos, 462. — Tabacos Filipinas, 487.—Asland, 380.—Industrias Agrícolas, 560.

BANCO DE BILBAO

Banca. — Operaciones de Bolsa. — Pago de negociables de trigo

Mayor Pral., 113. — PALENCIA

BANCO DE SANTANDER
Fundado en 1857
Banca - Cambio - Bolsa
Caja de Ahorros
Mayor Pral., 70. PALENCIA

Un abogado y un técnico agrícola a su servicio, suscribiéndose a MIES. Revista mensual. Suscripción: 36 pesetas al año. Apartado, 15. Palencia.

anuncios por palabras

Alquileres

DESEO piso pagando 800 pesetas. Teléfono 3792.

Automóviles

URGE vender coche «Ford», modelo 68, cuatro cilindros. B. Astudillo. Santiago Villarejo.

VENDO coche siete plazas. Informes, Surtidor Gasolina. Dueñas.

POR ADJUDICACION coche nuevo, vendo taxis ocho plazas, motor Barreiros. Tratar, Plaza Mayor. Antonio Aguado.

CAJAS para camiones Pegaso, 120, 125 H.P., a estrenar. Carrocerías Sieiras.

SE VENDE camioneta «Fiat» 618, verla Talleres Cermeño. Alisal, 7.

VENDO radio Philips para coche «Seat» 600 ó «Dauphine», nuevo. Razón Hotel Iberia. Sr. Weible.

Compras

CEBADA, avena, centeno, compro. Cereales Royuela. Alisal, 29. Teléfono 3107.

CEBADA y avena compra siempre Benigno Martín. Avenida Manuel Rivera, 5. Palencia.

Fincas

VENDO casa frente estación, planta y piso, propia negocio. Venta de Baños. E. de la Cal.

VENTA locales, propios cocheras, coches de línea, camiones pesados, entrada por dos calles, con cuatro puertas grandes. Pastor. M. Lafuente, 20.

VENDO pisos frente Cine Otero. Facilidades. José García. Menéndez Pelayo, 5.

VENTA pisos renta limitada, cuatro habitaciones, comedor, baño, cocina, galería, carpintería metálica exterior, aparatos sanitarios "Roca", cocina esmaltada, calefacción a voluntad. Precios interesantes. Pastor. M. Lafuente, 20.

SE VENDE piso espacioso, como nuevo, apropiado profesional, situado mejor trozo calle Mayor. Razón, Mayor, 28, segundo, derecha, tardes.

SOLAR. ochocientos metros, parte construído, junto calle Mayor, salida a dos calles, véndese, libre. Teléfono 3244.

SE VENDE solar, Segundo Barrio, frente Fábrica de Armas, linda carretera. Razón, General Mola, 8.

SE VENDEN pisos libres, excelente situación. Informes, Sr. Conde. República Argentina, 12.

Ganados y aves

VENDO 40 ovejas para carne. Villoldo. Jesús Marcos.

GANADEROS: Disponemos existencias almortas, yeros, algarrobas, vezas, maíz y pulpa. Almacén Cereales Sobrinos Francisco Payo. Teléfono 3248.

SE VENDEN 40 ovejas emparejadas con corderas y 35 cancinas, juntas o en lotes. Villoldo. Fausto Holguera.

VENDO 65 ovejas ortuñas, en Cisneros. Lucas Fuentes.

VENDO cuatro mulas, cuatro a nueve años, cinco a seis dedos. Froilán Revilla. Villovieco.

VERRACO York, pura raza, extraordinario, diez meses y verracas York, legítimas, vendo. Castrillo de Villavega. Angel Abad.

SE VENDEN cinco novillas y un novillo de ocho a doce meses y una cubierta de seis meses. Villarramiel. Félix López.

SE VENDEN machos burreños de señal. Villaumbrales. Vicente Sanz.

VENDO mula tres años, cinco dedos; macho, ocho años, siete dedos; macho dos años. Rufino. Fuentes de Nava.

GANADEROS pulpa de remolacha, vende Benigno Martín. Manuel Rivera, 5.

POLLITAS y pollitos muy seleccionados, piensos compuestos completos para ponedoras y pollitos, harina de pescado. Avícola California. José Antonio, 45. Teléfono 1455.

PARADA equina, buenos ejemplares, abierta al público. Franco. Extramuros Mercado.

CASTELLANA negra «Gigante». Castellana blanca «Gigante». Tamaño y peso de huevos no conocidos hasta ahora. Gallos reproductores. Pollitos. Huevos de incubar. Explotación Agrícola «Masía San Agustín». Pinos Puente (Granada). Teléfono 70. Agente Tejeda y Compañía, S. L. Berruguete, 3 y 5. Teléfono 1735.

VENDO cabra superior, dos partos; recién parida; chivo semental borrillo. Silvano del Río. Gozón de Ucieza.

POLLITAS y pollitos de un día y gallinas de todas las edades, de raza Utrerana, de la Granja Santa Matilde, creadora de la estirpe y en sus distintas variedades de blanca, negra, franciscana, perdiz, utrebar y pintada. Para pedidos, a Matilde Arroyo, de Aguilar de Campoo.

VENDO cerdos al destete. Panadería Guillermo Bahillo. Osorno.

SE VENDEN novillos cebados y terneros. Cano. Frechilla.

YEGUA con abundante leche, tomaría rastra para criar. Razón Carretera Villamuriel, km. 4. Eduardo González.

VENDO mula 7 años, 8 dedos; macho cerrado, toda prueba. Antonio Martín. Villadiezma.

VENDO cerdos destete, raza York. Baltanás, 11. (Ave María).

VENDO pollos tomateros, pollas de tres meses, híbridas. Huertas Bajas. Marcelo Durán.

VENDO mula y macho, 7-10 años. Juventino Santiago. Fuentes de Nava.

VENDO cerdos al destete. Carretera Burgos. Huerta. Francisco González.

VENDO mula 6 años, 6 dedos. Amusco. José Rey.

POR SOBRANTE, vendo mula treintena, siete dedos. Donato Bajo. Mazuecos.

SE VENDEN 300 pollas de un mes. Informes, Autilla del Pino. Panadería; y Palencia, Droguería Hijos Heraclio Domínguez.

VENDO por sobrante, macho siete años, siete dedos. Tratar, Pedro Salvador. Magaz.

Maquinaria y Reparaciones

CULTIVADORES para tractor y para mulas en todos los modelos. Arrobaderas. Desgranadoras de maíz. Remolques. Básculas. Molinos trituradores. Gradas canadienses. Abonadoras. Sembradoras de cereales y remolacha. Almacenes maquinaria Ortega y Ortiz de Zárate.

REMOLQUES y arados de tractor, bombas, grupos moto-bombas, motores, básculas, carretillas, poleas, correas, cojinetes, mangueras, tornillería y repuestos. Almacenes Pinacho.

SEMBRADORAS, gradas, arados, repuestos. Almacenes de maquinaria, Sobrinos de Fidel Diego, S. R. C. Palencia.

NEUMATICOS, correas de ventilador, correas trapezoidales. Navamuel. Casado del Alisal. E. Teléfono 1937.

GRUPOS moto-bombas a gasolina, petróleo, aceite pesado y eléctricos. No olvide que disponemos del grupo de mayor rendimiento con la mitad de consumo que los corrientes. mangueras y accesorios en general. Tejeda y Cía. S. L. Palencia.

SE VENDE cosechadora, arrastrada, corte dos metros veinte, motor auxiliar Biscusir, por adjudicación de otra propulsada. Informes, Mayor, 236, 4.º. Merino.

VENDESE máquina de coser antigua, pero en buen uso. Dan informes: Avda. Manuel Rivera, 25.

PLUMAS ESTILOGRAFICAS DE LAS MEJORES MARCAS, EN I. G. DIARIO-DIA

SUMINISTROS I. L. A. G. A. les ofrece toda clase de maquinaria agrícola, avícola, piscícola y láctea y sus repuestos, sin olvidar que ya dispone de segadoras agavilladoras modernas, montadas sobre bolas, así como un gran surtido de aperos, tanto para tractores como de sangre. Igualmente les ofrece un gran surtido en avicultura, ponederos, bebederos, tolvas, etc. Teniente Velasco, 7. Teléfono 1754.

Préstamos

HIPOTECAS sobre fincas rústicas, urbanas, interés 4'5, tramitación rápida, absoluta reserva. Tristán. Montero Calvo, 22 Valladolid.

CONTRATISTA obras por subasta, admitiría socio ampliación negocio. Escribir número 57. «Avance». Apartado, 140. Burgos.

Trabajo

ENREJADO de simple torsión, galvanizado, fabricamos para cercas de finca, campos deportes, protección de ventanales, defensas maquinaria, etcétera, etcétera. Becerro de Bengoa, 14. Palencia.

NECESITO pastor con ayuda que posea de 15 a 70 ovejas, para explotación en sociedad; poseo 200 cabezas, pastos monte, casa y tenadas. C. López Martínez Azcoitia, 3.

SE NECESITA obrero agrícola que sepa andar con tractor, dándole casa en Monzón. Eutiquio Cabeza.

SE NECESITA mujer de 40 a 50 años. Niños de Coro, 4, primero.

SE NECESITA muchacha. Informes, Hotel Samaria.

MUCHACHA, se necesita. Menéndez Pelayo, 8 y 10, 2.º, izquierda.

TABARDOS piel: Limpieza y teñidos, como nuevos, en Calzados Aurelio. Mayor, 8. Palencia.

SE NECESITA pastor, con informes. Dirigirse, Alfonso Marcos. Hontoria de Cerrato.

REPRESENTANTE joven, activo, se precisa que disponga medios propios de locomoción, para artículos de molinería e industria. Dirigirse con informes: Apartado 115. Valladolid.

NECESITO chica. Informes «Bar Flor». Antonio Maura, 2.

Traspasos

TRASPASO moderno local comercial, con existencias o sin ellas, en Becerro de Bengoa. Razón, Casa Bernardo Valladolid. Colón, 25. Teléfono 3377.

Transportes

TRANSPORTES hasta 7 toneladas. Teléfono 3805.

Varios

CONSTRUCTORES: "La Hortensia" suministra materiales de calidad.

ALBAÑILES: Herramientas y artículos para la construcción. Ferretería Isasmendi-Madrigal.

VENDO pollitos mixtos Rhodes, Leghorn, pollas dos y tres meses, pollos tomateros, semilla alfalfa. Modesto Lafuente, 21. Enrique Lobete.

COCINAS de hierro y esmaltadas, cuartos de baño, económicos y lujo, precios afinados. Pastor. Modesto Lafuente, 20. Palencia.

VENDO 44 chopos, máquina segar, una grada, un trillo, motor gasolina, 5 HP. "Lister". H. Macho. Olmos de Ojeda.

DEPOSITOS uralita. Canalones, tuberías para desagües y sanitarias. Cisternas para waters. Uralita. Agencia Oficial de Ventas, Avenida José Antonio, 45. Telf. 1455. Palencia.

SE VENDEN cerdos de 80 y 90 kilos y remolacha forrajera. Helguera. Manquillos.

VENDO yegua tres dedos, carro y arreos. Carretera Burgos. Gabriel Martín.

CABALLERO: Si desea vestir bien, confíe sus encargos a Sastrería Herguedas. Mayor, 107.

AZULEJOS todas clases, mosaico terrazo, vea surtido. Almacenes Grajal. Martínez Azcoitia, 15.

VENDO carro vacas seminuevo; bocoy 32 cántaros. Gutiérrez. Renedo de la Vega.

VENDO una burra, su carro y arreos. Para tratar, viuda de Amando García. Támara de Campos.

VENDO par de mulas elegir entre tres y tractor David-Bronw 30 HP. Fermín Ortega. Requena.

CEMENTOS, azulejos, tuberías, ladrillos, tejas. «Materiales Arranz». Plaza León. (Oficinas).

Vehículos

VENDO magnífico tractor «Case», 40 H.P., seminuevo, petróleo, origen modelo «Dex». Boadilla del Camino. Julio Pérez.

PARA adjudicaciones de tractores Volvo, de Suministros Ilaga, infórmense urgentemente de su representante en Teniente Velasco, 7. Teléfono 1754.

TRACTOR dos ruedas, inglés, con arados, toda prueba, de gasolina, se vende. Razón, Mayor, 27. Oficina.

VENDO carro de vacas, seminuevo. Para tratar, Gaudencio Bravo. Dehesa de Romanos.

REMOLQUES totalmente metálicos 3, 4 y 5 toneladas. Informes, Teniente Velasco, 7. Teléfono 1754.

VENDO carro pequeño, toldo. Frente Fábrica Mantas David. Piensos.

Ventas

ABONOS: Amonitro, Super, Amoniacales y Compuestos, vendo al contado y a préstamo, con vales del Servicio Nacional del Trigo. En Venta de Baños, frente al Silo. Horas de despacho, de 9.30 a 13 y de 3 a 7 de la tarde, en Almacén de Víctor Esteban.

SE VENDEN 500 arrobas de paja de veza. Para tratar, con Martín Ramírez. Carrión de los Condes.

SE VENDE la leche de 2.000 ovejas. Hermandad de Castrillo de Onielo (Palencia).

SE VENDE calefacción marca «Roca», completa, 80 elementos. Modesto Pajares. Paredes de Nava. No contesto cartas.

SE VENDE alfalfa muy buena, empacada. Luis Pérez. Carrión de los Condes.

PATATA menuda vendo. Prado de la Lana. Sergio Terán.

VENDO taller completo propio para carrocerías, muy barato. Razón, «Bar Correos». Palencia.

MOSAICOS La Carmina y materiales de construcción. Plaza Pío XII, número 4. Jesús Curieses.

CARNE novillo, especial para matanzas, desde 40 pesetas kilo, sin hueso. Carnicería "Alfonso". Parada coches Moreno.

SE VENDEN dos depósitos de uralita con sus correspondientes tapas y grifos, para gas-oil, capacidad 2.000 litros, cada uno. Para tratar, Sr. Herrezuelo. Avenida de José Antonio, 49 (Fábrica).

ALFALFA seca, empacada, vendo partida. Vda. Manuel Manzano. Plazuela del Puente, 2.

TERMO eléctrico, nuevo, mitad precio. Félix Mocha. Avenida General Goded, núm. 2.

ARBOLES frutales y jardinería. Dispongo de planta muy buena a 2.000 y 1.800 pesetas el 100. Almendros a 1.000 pesetas el 100. Viuda de Manuel Gimeno. Sabiñán (Zaragoza). Gran depósito en Valladolid. Avenida de Palencia, 43. Teléfono 27695. Señor Gimeno.

ABONO de oveja, se vende. Razón, esta Administración.

CALZADO para campo, buena calidad, precios baratísimos. Guarnicionería frente edificación Banco España.

VENDO prácticos, jaulones de pájaros. Cirilo Tejerina, 8, 2.º. Teléfono 3598.

Interesante exposición pictórica de García Llorente

El pasado miércoles día 17, en el nuevo edificio de la Caja de Ahorros y Monte de Piedad de Palencia, inauguró su exposición de pinturas el artista montañés José García Llorente.

De García Llorente, periodista, hombre culto y afable si los hay, teníamos buenas referencias, que confirmamos al conocerle y distinguirnos con su amistad.

De la pintura —un día su violín de Ingres—, ha hecho hoy García Llorente dedicación preferente y vocacional. Puede decirse que de accesorio, ha pasado este arte en su vida a ser substancial. Ello nos habla de su gran vocación y de su decidido empeño en esta práctica pictórica, a la que se siente hondamente inclinado.

¿Cómo es la pintura de García Llorente? Sincera. Este es su mejor calificativo. Con técnica moderna, sin abstracciones ni barroquismos; es decir, sin perder la línea figurativa, pero tampoco dejándose caer en el retoque y perfilación abigarrada de otros pintores que no se resignan a romper con el pasado, un tanto en desuso. Es, pues, pintor actual, con molde clásico.

Si le tuviéramos que adscribir a una escuela, diríamos de él que es impresicnista. Con estilo propio.

Los cuadros de García Llorente, tienen expresión y vida. Lo consigue esto, a fuerza de buenos encuadres y acertado juego de paleta. Sus paisajes —su obra es preferentemente paisajo lebaniego—, tienen el encanto de lo sencillo y de lo agreste. Sobre todo, nos gustan sus montañas, donde sabe conjugar los grises y los verdes, consiguiendo excelentes efectos de luz y de perspectiva. En ellos flota, como un elemento substancial del óleo, la lluvia, la neblina, el ambiente, en fin, verdi-húmedo de la campiña plasmada, que logran el tono plástico apetecido.

La exposición nos revela un temperamento. García Llorente pinta y lo hace con soltura y con cariño. Sabe el oficio, y, lo que es mejor, tiene la sensibilidad suficiente para demostrarlo.

El que logra esto, ya acredita—como García Llorente lo acredita—una vena artística definida, capaz de lograr las más ambiciosas metas, si se persiste en el empeño.

Felicitamos a nuestro querido compañero García Llorente por esta interesante muestra, deseándole nuevos éxitos en una tarea artística, que con tanto entusiasmo cultiva.

Félix Buisán Citores

LETRAS DE LUTO

A los 76 años de edad, y tras recibir los Auxilios Espirituales, ha fallecido en Palencia don Cipriano Ortega Pastor. El finado, por sus excelentes condiciones morales y simpatía personal, fué muy apreciado.

Expresamos nuestro pésame a su desconsolado hermano don Demetrio Ortega Pastor; sobrinos, sobrinos políticos y demás familia.

—Los hijos de don Heliodoro Moreno (q. e. p. d.), en la imposibilidad de hacerlo personalmente, agradecen por este conducto las muestras de aprecio y condolencia recibidas de sus amistades, con motivo de la triste desgracia que les aflige, testimoniadas a los mismos durante el sepelio de su querido padre, verificado en Burgos, y en diversas ocasiones por las personas que no pudieron acudir a aquél.

A todas sus amistades tienen a bien informarles que el día 22 del corriente comienza en la Iglesia Parroquial de San Lázaro, un novenario de misas en sufragio del alma del finado.

Dictario

Sábado 20 de Febrero de 1960

SANTORAL, — Santos: León, Eucuerio, obispos; Tirano, Silvano, Nilo, Potamio, Nemesio, mártires. Misa: De Santa María en sábado. Color: Blanco.

Sale el sol a las 7'4 horas y se pone a las 17'14 horas. Sale la luna a la 1'14 horas y se pone a las 11'44 horas. Luna nueva, el 26.

REFRAN: En febrero, mete obrero, pero no a primeros; pan te comerá, pero buena labor te hará.

BREVIARIOS, MISALITOS, ARTICULOS RELIGIOSOS, EN I. G. DIARIO-DIA

EL TIEMPO EN PALENCIA

Barómetro: A las diecicho horas de ayer, 686'1; a las ocho horas de hoy, 688'2. — Temperaturas: Máxima de ayer, 10'2; mínima de hoy, 3'8. — Dirección del viento: A las diecicho horas de ayer, SW; a las ocho horas de hoy, NE. — Lluvia, 5'5. — Humedad relativa media, 87 por ciento.

EFEMERIDES. — 1513: Muere el Papa Julio II. — 1677: Muere Spinoza. — 1808: Nace Daumier.—1878: Proclamación del Papa León XIII.—1881: Nace el comediógrafo Muñoz Seca.

Ayuntamiento de Congosto de Valdavia

El día 22 de Febrero celebrará su tradicional Feria de San Matías, para ganado vacuno y de cerda.

EL ALCALDE

CASA DE SOCORRO

LESIONADOS. — El personal de servicio en la Casa de Socorro, ha prestado asistencia médica a los siguientes:

Margarita García, de 2 años, que sufría herida incisa en el dedo índice de la mano izquierda.

Elena Pérez, de 8 años, a quien se extrajo un cuerpo extraño alojado en la laringe.

Basilio Domínguez, de 53 años, herida punzante infectada, en el dedo anular derecho.

✝

LA SEÑORA

Doña Eulogia Primo Melgosa

Falleció en Palencia el día 18 de febrero de 1960
A los 52 años de edad
Después de recibir los Santos Sacramentos
D. E. P.

Su desconsolado esposo José Marín Cerrato; hijos Felisa, Eulogia, José, Carmen, Rosalía, y María del Pilar; hijos políticos Jesús Marín y Bárbara Doyague; nietos María del Sol y Josefina Marín y José Marín Doyague; hermanos Saturnina y Felisa; hermanos políticos Pablo Pérez, Gregoria Marín, Vidal Marín y Aurelio Doncel, sobrinos, primos y demás familia,

Suplican a sus amistades una oración por el descanso de su alma.

Funerales: Mañana, día 20, a las nueve y a continuación la misa de familia.

Iglesia parroquial: San José. Casa mortuoria: Calle Roncesvalles número 5. 2.º B. Cuarteles. «El Ocaso», S. A.

Pompas fúnebres «Hontiyuelo»

✝

Primer aniversario del señor

Don Cesáreo Marcos Barriuso

falleció en Palencia el día 20 de febrero de 1959
después de recibir los S. S. y la Bendición Apostólica de S. S.

D. E. P.

Su apenada esposa Jesusa Prado Roldán; hijos María del Pilar, Isidoro, Jesusa y Lorenzo; hermano, hermanos políticos, sobrinos y demás familia,

Al recordar tan triste fecha ruegan una oración por el eterno descanso de su alma.

Las misas que se celebren el día 19 en San Francisco a las ocho y media; el día 20 en la Iglesia Parroquial de María Estela, a las ocho y media y nueve; en San Francisco, a las ocho y media y nueve y en San Pablo, a las ocho y media; el día 23 y 25 en San Pablo, a las ocho y media, serán aplicadas por el eterno descanso de su alma.

M.C.D.2022

Madrid al día

Sobra carne porque no se consume y no se consume porque es cara

Al vino le amenazan la abstención y la sustitución por otras bebidas

Cien mil pescadores lanzarán sus cañas al río el domingo 6 de Marzo

MADRID.—(Crónica de «Argos» especial para DIARIO-DIA. Prohibida la reproducción).

Ha informado el corresponsal de un periódico madrileño en Ciudad Real, que el censo de ganado lanar en aquella provincia es de 800.000 cabezas y que, por tanto, se cuenta con una producción de carne, al margen de la reserva para reposición de unos 600.000 corderos, que a un promedio de diez kilos nos dan la respetable cantidad de seis millones de kilos.

Del mismo modo, de otras regiones ganaderas llegan análogas noticias a este gran centro consumidor que es Madrid, no sólo en cumplimiento de una estricta misión informativa, sino con la intención muy legítima de abrir mercado a esos productos que necesitan salida para el normal desenvolvimiento económico de los ganaderos.

Pero lo cierto es que, a pesar de que han bajado los precios en origen, especialmente en los corderos, en las tablajerías madrileñas aún resultan prohibitivos para la mayoría de las familias y, siendo grandes las existencias de esta carne, el consumo es mínimo. Si sobra carne es porque no se consume, y si no se consume es porque aún es cara.

Los ganaderos han pensado en la exportación, pero ¿es esto lícito cuando el subconsumo es evidente y remediable? Suprímanse los envíos de corderos vivos, que suponen gastos y pérdidas de peso, adoptando el moderno sistema de carne troceada y envasada, y entonces podrá llegar a Madrid y a los demás grandes centros consumidores en condiciones de sanidad y economía capaces de resolver el artificioso problema de la carne.

Algo muy parecido a lo que ocurre con la carne, pasa también con el vino. Pero en el vino, además de la abstención por los altos precios, concurre a la vez otro peligro: la sustitución por otras bebidas, lo cual significa un progresivo y cada vez más extenso perjuicio a las miles de familias campesinas que se dedican al cultivo de la vid.

Por lo que respecta a Madrid, se trata ahora de poner remedio. Unas seis mil familias, integradas en veintidós Cooperativas locales de las provincias de Madrid, Ciudad Real, Toledo, Cuenca y Albacete, han constituído la Cooperativa Vinícola del Centro de España, con el fin de atender directamente al consumo y con un más ambicioso proyecto para el futuro, cual es el de agrupar a todas las Cooperativas españolas de este ramo.

El procedimiento para abaratar el vino, eliminando intermediarios que no sean realmente indispensables, es el de embotellarlo en Madrid, para lo cual la Cooperativa dispone ya de un almacén con capacidad para más de un millón de litros, y distribuirlo a través de los supermercados, economatos, tiendas de autoservicio y despachos públicos, en cuya forma no sólo se garantizarán unos precios razonables para el productor y el consumidor, sino que se evitará toda clase de adulteraciones.

El primer domingo de marzo, o sea, el día 6, se levanta la veda para la pesca de truchas y salmones en las zonas bajas de montaña, fecha que es verdaderamente gozosa, de gran fiesta, para los cien mil pescadores que hay en España, aunque no todos tendrán posibilidad de sacar los anzuelos cargados, porque quedan ya pocos ríos trucheros y salmoneros.

De los 50 ríos en que se criaban salmones hace medio siglo, apenas si quedan media docena. La trucha aún puede encontrarse en los ríos del Norte, en algunos del Centro y en muy pocos del Sur, pues también va disminuyendo por contaminación de las aguas, aprovechamientos hidráulicos e infracciones de la Ley de Pesca Fluvial.

Este deporte tiene cada año mayor número de adeptos, pues en 1945 no pasaban de 15.000 y ahora son 100.000 los que están en posesión de licencia. La recaudación por este concepto viene a sumar anualmente los siete millones de pesetas. La licencia cuesta de 263 pesetas (clase especial) a 46'50 (clase cuarta) y para poder pescar trucha y salmón, lleva un recargo de 388 y 65'25, respectivamente.

Se acerca la fecha del cierre de nuestra temporada de precios bajos

No olvide que ahora puede adquirir artículos que se han recibido para la primavera próxima, a precios sumamente ventajosos.

Una oportunidad, una sola vez cada año

El mundo está amenazado por una guerra "por equivocación", dice Herter

Si la carrera de las armas continúa

Wáshington, 18.—El mundo está amenazado por una guerra "por equivocación" si continúa la carrera de las armas, ha advertido el secretario norteamericano de Estado, Herter.

Hizo esta declaración en un discurso pronunciado en el Club Nacional de Prensa, en el cual bosqueja la filosofía norteamericana del desarme y añadió que Estados Unidos van a la conferencia del desarme en la que participan diez naciones, que comenzará en Ginebra a mediados de marzo, con la esperanza de que los dirigentes soviéticos lleguen a comprender que la carrera de armamentos ofrecen riesgos inaceptables.

Herter dijo que el mundo está enfrentado con dos peligros si continúa la carrera de las armas: primero, la competencia de los sistemas de acción estratégica cada vez más rápidos podría llevar a la guerra "por equivocación". Esto podría, por ejemplo, producir una crisis internacional que podría desarrollarse en una guerra sin que ninguna de las partes intentasen que sucediera esto; segundo: la prolífera producción de armas nucleares podría permitir casi a cualquier país, sin embargo irresponsable, hacerse con esas armas.

No estamos preocupados con respecto a los países libres que podrían ser los próximos en producir esta clase de armas, pero sí lo estamos con respecto a que su divulgación llegue a ser imposible de controlar.

Cuantas más naciones tengan la posibilidad de desencadenar una guerra nuclear, mayor peligro existe de que alguna de ellas use estas fuerzas precipitada o ciegamente.—Efe.

AGRICULTOR: Consultorios técnicos y jurídicos en MIES, por prestigiosos especialistas. Tres pesetas al mes. Apartado, 15. Palencia.

Continúa el temporal de lluvias

(Viene de primera plana)

El cielo continúa muy encapotado y poco después de mediodía continuaban las precipitaciones, que en muchos momentos eran de nieve.—Cifra.

ES TRANQUILIZADORA LA SITUACION EN LA CUENCA DEL GUADALQUIVIR

Sevilla, 19.—Según manifestaciones de don Toribio Villalobos, comisario jefe de aguas del caudal del Guadalquivir de la Confederación Hidrográfica, la situación en toda la cuenca y muy especialmente en Sevilla y pueblos de su provincia, es tranquilizadora. El río mantiene con normalidad su desagüe, que a mediodía, era de 4.000 metros cúbicos por segundo. El Tamarguillo y el Guadaira siguen normales. La facilidad con que se viene produciendo el desagüe del Guadalquivir se debe en gran parte a las obras de dragado recientemente realizadas.

Añadió el señor Villalobos que la crecida experimentada por la ribera de Huelva, que ayer a las seis de la tarde produjo la inundación de la vega de Triana, pese a continuar el régimen de lluvias, ha disminuído en su nivel, de los 2,85 metros de altura que llegó a alcanzar en la jornada anterior, a 1,40 a media mañana de hoy. Los embalses de la cuenca funcionan a plena normalidad y a ello se debe que no sea aún mayor el volumen de aguas que arrastra el río.

"Por las razones expuestas, continuó diciendo el señor Villalobos, no existen motivos de inquietud. Las defensas están plenamente conseguidas, los servicios técnicos a punto y en cuanto a las autoridades locales han prestado un gran servicio con sus medidas de precaución y disponiendo a tiempo la evacuación de las zonas en peligro de ser cubiertas por las aguas. La prolongación del temporal de lluvias es, pues, el único enemigo, si bien es de prever una mejoría del tiempo, según los últimos informes meteorológicos".

Los pantanos de la cuenca, no obstante encontrarse llenos, todavía pueden continuar absorbiendo, y, por lo tanto, mantener su acción reguladora de caudal de los ríos. El nivel del Guadalquivir a las diez de la mañana, a su paso por el puente de Patrocinio, era de 5,80 metros sobre el nivel ordinario y esta altura se sigue manteniendo, aunque con tendencia a disminuir.

Las últimas impresiones recibidas poco después de las doce de la noche, no acusan cambios importantes en la situación. El Guadalquivir a su paso por Sevilla lleva un caudal de 3.300 metros cúbicos por segundo y una marcada tendencia a disminuir. Dicho río, en la zona de cabecera, está disminuyendo en su caudal, según noticias recibidas de Andújar.

En el Parte Meteorológico facilitado por el Observatorio de San Pablo, y como predicción para mañana, se dice que los chubascos serán de menor intensidad y más espaciados. —Cifra.

OCHO CASAS SE DERRUMBARON EN UN PUEBLO DE GUADALAJARA

Guadalajara, 19.—En el pueblo de Cifuentes, de esta provincia, y como consecuencia de los temporales de agua, ocho casas se han derrumbado, diez tendrán que ser demolidas y otras veinte correrán probablemente la misma suerte, no se han registrado víctimas personales. Las veintiuna familias que han quedado sin hogar perdieron en algunos casos todos sus enseres. La situación que atraviesan estas familias es angustiosa, ya que casi todas pertenecen a la Beneficencia Municipal. Se les ha buscado alojamiento provisional en el Ayuntamiento, en el Hospital y en casas deshabitadas. Se temen nuevos derrumbamientos ya que, al parecer, las aguas han originado el hundimiento de las cuevas-bodegas, que minan el suelo del pueblo, cuyo fallo ha dado lugar a la ruina de estas casas.

El gobernador civil, don Juan Manuel Pardo Gayoso, ha visitado Cifuentes y ha entregado una cantidad en metálico para atender a los damnificados.—Cifra.

INUNDACIONES EN CORDOBA

Córdoba, 19.—Hoy ha continuado el temporal de lluvias con mayor violencia. El Guadalquivir ha vuelto a aumentar su caudal. El servicio de bomberos tuvo que intervenir en diversos lugares, donde se habían producido inundaciones, sobre todo en la calle de Macián Pérez, en el Campo de la Verdad, donde quedaron inundadas tres calles, entrando el agua en todas las casas. No ocurrieron desgracias personales.

A última hora de la tarde, en el Gobierno Civil, y bajo la presidencia del gobernador, se celebró una reunión de autoridades, a la que asistieron el Obispo de la diócesis, ingenieros de Obras Públicas y de la Confederación del Guadalquivir, delegado provincial de Sindicatos y Gobierno Civil cree conveniente advertir a los vecinos de las calles más directamente afectadas, por su proximidad con el río, que deben estar prevenidos por si no hubiera más remedio que proceder a la evacuación de dicha zona».—Cifra.

40 LITROS DE AGUA POR METRO CUADRADO EN LINARES

Linares (Jaén), 19.—Se ha recrudecido el temporal de grandes lluvias y fuertes vientos. Esta mañana se habían recogido cuarenta litros de agua por metro cuadrado.

Los campos están encharcados y paralizadas por esta causa las faenas de recogida de aceituna.

Es tanta el agua caída, que en algunos pozos puede sacarse el líquido con las manos.

En la estación de Linares-Baeza, se han hundido dos casas pequeñas debido a las grandes filtraciones de agua. Afortunadamente no hay que lamentar desgracias personales.

El río Guadalquivir lleva un enorme caudal.—Cifra.

Escarde barato

aplicando herbicidas con el carro especial de la misma marca.

R·M·

LANZ IBERICA, S.A.
MADRID

Menor consumo
Mayor eficacia

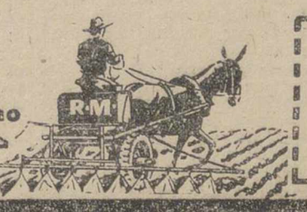

Sucursal en Palencia:
Avda. MANUEL RIVERA, 38

Marcha a La Habana el agregado comercial de nuestra Embajada

Madrid, 19.—En avión ha marchado a La Habana el agregado comercial de la Embajada de España en Cuba, don Gabriel Dafone Sánchez, acompañado de su esposa. En el aeropuerto, fué despedido por el gobernador y alcalde de Lugo, señores Otero y Rueda, respectivamente, y por numerosos amigos.—Cifra.

3 noticias de color

1) Inglaterra enseña los dientes... pero son postizos

Londres.—«Inglaterra enseña los dientes: Hoy son 45 pero este verano serán 60». Así ha escrito el corresponsal científico del diario del mediodía «Evening News», refiriéndose a la dotación de proyectiles autopropulsados atómicos que posee Inglaterra y que se elevará a un número de 60 para el próximo verano.

Tales proyectiles son del tipo «Thor», de fabricación norteamericana, cuyo coste en conjunto es de 70 millones de libras esterlinas, y no obstante el hecho de que cada uno de ellos pueda transportar en su trayecto una bomba atómica, el mariscal del Aire Kenneth Cross, comandante en jefe de las bases donde tales proyectiles están situados, no está muy entusiasmado por la potencia actual del armamento británico.

La «incomodidad» del mariscal del Aire —afirmaba «Evenin News— se basa en el hecho de que, de los 11 proyectiles autopropulsados «Thor» lanzados por las escuadrillas de la RAF durante los recientes experimentos realizados en Estados Unidos, sólo uno tuvo un éxito completo.

«El estado de aplazamiento de nuestros armamentos, en lo que respecta a los proyectiles autopropulsados y cohetes atómicos —ha dicho el mariscal Cross— es cosa que pone los cabellos de punta». Evidentemente, no por el miedo, añadía algún comentarista británico.—(Fiel).

2) Dos bombas bajo el altar

Munster (Alemania), 19.—Durante quince años un sacerdote de la pequeña localidad de Gronau, cerca de la frontera holandesa, ha estado celebrando la Santa Misa sobre dos bombas de aviación, que contenían 50 kilos de trinitrotolueno. Un grupo de trabajadores que estaban reparando el piso de la iglesia, encontraron los dos artefactos enterrados bajo el pavimento, unos quince centímetros cerca del altar. Parece ser que las bombas cayeron en el interior de la iglesia durante un ataque aéreo que se produjo en el mes de marzo de 1943 y que el hoyo que hicieron en el suelo fué posteriormente tapado con cemento, sin advertir que las bombas no habían hecho explosión.—Efe.

3) Una mesa de mármol de 70 metros y 10.000 kilos

Kuwait, 19.—Una mesa de mármol que mide 70 metros de longitud y pesa 10.000 kilos, ha sido entregada al jefe de Kuwait por representantes de la factoría alemana que la ha fabricado y que ha tardado casi un año en terminarla. El tablero de esta mesa ha sido formado por 22 trozos de mármol especialmente seleccionados por técnicos alemanes en una cantera portuguesa. Junto con la mesa, han sido entregadas por la misma casa cuatro «pequeñas» mesas auxiliares redondas, de dos metros y medio de diámetro cada una.—Efe.

Todos hablan de

Dana Wynter
Mel Ferrer
Dolores Michaels

EL MAYOR EXITO DE MADRID, ACTUALMENTE Y DE TODA ESPAÑA

La muchacha de Berlín
(FRAULEIN)
Cinemascope
Color por de Luxe

Pronto en el TEATRO PRINCIPAL

La batalla contra el chabolismo en Sevilla

La suscripción abierta por el Gobernador Civil asciende ya a 2.335.765 pesetas

Sevilla, 19. — El gobernador civil don Hermenegildo Altozano ha recibido el siguiente telegrama del ministro de la Gobernación:

«Me complazco confirmarle que remito a V. E. por transferencia bancaria 500.000 pesetas para contribuir así a la suscripción abierta para aliviar necesidades derivadas de últimas inundaciones. Encarezco reciba y haga presente gratitud Gobierno a cuantas autoridades y Corporaciones contribuyen evitar peligros y aliviar perjuicios esos desbordamientos. Lleve asimismo a los damnificados certidumbre propósito Jefe Estado subsanar hasta donde sea posible circunstancias contribuyen a aquellas inundaciones. Salúdale afectuosamente, Camilo Alonso Vega».

A las 24 horas del llamamiento del gobernador civil, la suscripción alcanza la suma de 2.335.765 pesetas, figurando entre las más importantes aportaciones las del Ministerio de la Gobernación, Ayuntamiento y Diputación Provincial, con 500.000 pesetas cada uno, y la del Real Club de Andalucía, con 300.000 pesetas. Los comentarios de la ciudad son de unánime apoyo a esta iniciativa de la primera autoridad civil de la provincia para librar la batalla contra el chabolismo. En diferentes centros de trabajo se han iniciado suscripciones parciales entre el personal laboral, y cuyos montantes irán a engrosar la suma que ha de ser puesta a disposición de las autoridades para aliviar este problema. Aparte de su donativo en metálico, el Ayuntamiento cederá todos los terrenos necesarios para la construcción de casas destinadas a acoger a las familias que habitan en los suburbios. Por su parte, la Federación andaluza de Fútbol proyecta organizar un partido a beneficio de los damnificados.—Cifra.

Relevo de los buques de la VI Flota y de la II del Atlántico en aguas de Mallorca

"Soy de Las Vegas y hace cuatro siglos para los españoles el mundo era un pañuelo", dijo un marinero en melodioso castellano

Palma de Mallorca, 19.—En aguas de Mallorca se ha efectuado la operación de relevo de los buques de la VI Flota de los Estados Unidos de América y de la II Flota del Atlántico. Estos relevos se realizan cada seis meses, para que los navíos y hombres de la Marina norteamericana estén adiestrados y conozcan bien todos los mares del mundo. Entre los barcos de relevo figuran los grandes portaviones de 60.000 toneladas «Forrestal» y «Franklin Roosevelt», «Saratoga» y «Essex». En la operación participaron unos 25.000 hombres. El lugar elegido fueron las resguardadas bahías del mar balear.

Con este motivo han fondeado en el puerto de Palma los cruceros «Desmoines» y «Northampton» que enarbolan respectivamente las insignias de los comandantes jefes de las Flotas VI y II.

El vicealmirante Anderson, jefe de la VI Flota ha sido entrevistado ya en Barcelona y otras ciudades españolas. No así el vicealmirante Horald T. Deutermann, comandante en jefe de la II Flota, que nació en 1903 en Nueva York. Graduado en Annápolis, en 1923 su carrera ha sido brillante. Participó en Guadalcanal, Tarawa, Islas Marshall Marianas, Filipinas y Okinawa y posee numerosas condecoraciones. Tiene tres hijos, dos de ellos varones y ambos oficiales de la Marina de guerra.

A bordo del «Northampton» que desplaza 17.200 toneladas y aloja 1.339 hombres, el vicealmirante Deutermann dice que la VI Flota es una de las tradicionales de los Estados Unidos. La otra es la del Pacífico con base en San Diego, y la II tiene su base en Norfolk. Llamada Flota del Atlántico, está encuadrada en la NATO. Esta II Flota cuenta con una docena de portaviones de ataque y otros tantos de defensa. Preguntado entre la superioridad del submarino atómico o el portaviones atómico manifiesta que los submarinos tienen cada día más importancia, pero sin mengua de la importancia del portaviones. Dijo también que las Fuerzas Aéreas acaparan el 45 por ciento del presupuesto de Defensa. Pero el mar canaliza el 95 por ciento de los transportes mundiales.

Respecto de las características del marino de guerra de hoy dijo, que, como los cambios de técnica se multiplican, su labor de adiestramiento debe ser constante, pues el factor humano siempre cuenta. Un marinero sin graduación percibe, a su ingreso 85 dólares al mes, paga que ya aumentando con el tiempo de servicio, que dura tres años, si ha ingresado voluntario a los 17 años de edad, y cuatro años, si ingresa forzoso a los 18.

Terminó sus declaraciones el almirante Deutermann diciendo que conocía Palma de Mallorca, pero la realidad supera en mucho a la nombradía.

Un marinero que habla un melodioso castellano, Richard Lucero, de Las Vegas (Nuevo Méjico), al preguntarle la razón de su dominio de cuatro idiomas manifiesta: «Soy de Las Vegas y hace cuatro siglos para los españoles el mundo era un pañuelo».—Cifra.

Kruschef sale para las islas indonésicas de Kava y Bali

Yakarta, 19.—El jefe del Gobierno soviético, Nikita Kruschef, ha salido hoy de esta ciudad para realizar una visita de siete días de duración a las islas de Kava y Bali.

Kruschef comenzó el día con una visita al monumento indonesio de la Libertad, desde el que el presidente Sukarno declaró la independencia de su país en 1945. Desde este lugar, el dirigente soviético se dirigió al cementerio de los héroes, en el que yacen los soldados que murieron en la campaña contra los holandeses.

Finalmente, y acompañado por el presidente Sukarno, partió para las citadas islas.—Efe.

NOTICIAS EN TELEGRAMA

NUEVA INTERPRETE PARA BERNARDETTE

París.—Nathalie Piccoli, una francesa de 18 años, de origen italiano, será casi seguro Bernadette Soubirous en la película sobre la vida de la santita de Lourdes que el director Robert Darene y el escenógrafo Gilbert Cesbron están preparando desde hace unas semanas. La decisión sobre quién deberá interpretar el personaje de Bernadette se tornará de un día a otro. Nathalie Piccoli mide 1'48 metros de altura, exactamente como Bernadette.—(Fiel).

UNA PELICULA SOBRE LEONARDO DE VINCI

Nueva York. — John Burroughs y Leonard Ackerman piensan producir una película sobre la vida de Leonardo de Vinci y se han asegurado ya los derechos de un original «traetment» por la suma de 50.000 dólares, y están en tratos con el actor Rod Steiger y su mujer, la actriz Claire Bleon, probables protagonistas de la película. Burrough y Ackerman han producido el año pasado la película «Al Capone».—(Fiel).

PELICULA ALEMANA SOBRE LOS CAMPOS DE CONCENTRACION

Londres.—El director inglés Rotha ha sido elogiado por una productora alemana, la «Real Film» para dirigir un documental sobre los horrores cometidos bajo el nacionalismo. El director inglés, que tiene 54 años, al comentar la decisión de la productora dijo: «A mi entender esta será la película más importante de mi carrera».

Rotha, que tendrá libre acceso a las cinematecas de los dos países, piensa ya hacer comparecer en la película a Hitler hablando ante la multitud, a los batallones de jóvenes nazis que desfilan con el paso de la oca y varias escenas de los campos de concentración.

La película será presentada en los cines alemanes y a continuación se hará una versión inglesa para su distribución en Gran Bretaña y Norteamérica.

Walter Kopel director de la «Real Film», y su mujer Helga, están preparando juntos el guión y la escenografía de este documental. El matrimonio Koppel fué víctima de la persecución nazi, Rotha ha asegurado que la decisión de realizar una película sobre los horrores de los campos de concentración nada tiene que ver con la oleada de antisemitismo que recientemente se extendió por todo el mundo.—(Fiel).

La línea "Diavolo" para la moda masculina

Chalecos amarillos, verdes y calabaza en una exhibición en Barcelona

Barcelona, 19. — La moda que habrán de seguir los varones en España en la próxima temporada, de primavera-verano, según los sastres, es de americanas con los talles más altos que ahora, caderas más sueltas y solapas más estrechas. Los abrigos seguirán cortos, aunque sin la exageración italiana y todos los trajes estarán inspirados en la línea «diavolo», pues la moda masculina, como la femenina, quiere tener nombre. Predominarán también los chalecos de fantasía en colores vivos, tales como el amarillo, el verde y el calabaza.

Todas estas orientaciones son las que parecen desprenderse del primer certamen de la moda masculina celebrado esta noche en los salones de un céntrico hotel, que ha reunido una gran cantidad de público, más de mil personas deseosas de conocer los nuevos modelos.

Al acto, que tuvo gran brillantez social, asistieron diversas autoridades, entre las que se encontraban el gobernador militar, general don Angel González de Mendoza; teniente de alcalde, don Pascual Graneri, por el Ayuntamiento; señor Jordana, vicepresidente de la Diputación, por la Corporación Provincial; el señor González Gil, por el Gobierno Civil; señor Forns, secretario del Sindicato Textil y otras autoridades y representaciones.

Este primer certamen de la moda masculina ha concertado en Barcelona a sastres de toda España, en número de unos ochocientos. Mañana por la tarde y por la noche habrá dos nuevas exhibiciones. Luego los modelos serán presentados en diversas capitales españolas y existe el propósito de realizar una gran sesión de gala en Madrid durante el otoño.

Presentaron los trajes masculinos veinticinco caballeros, a los que la organización del Certamen da el nombre de exhibidores, que fueron acompañados por una docena de señoritas, las cuales presentaron también trajes de la última moda femenina. El número de modelos masculinos presentados fué de ciento cuarenta y en total se mostraron ciento setenta y dos vestidos. Los trajes han sido confeccionados por los sastres de Barcelona, Madrid, Valencia, Vizcaya y Zaragoza.

En trajes de ceremonia destacaron un chaqué amarillo con pantalón gris claro y unos smokings, uno gris con cuello chal ribeteado con cinta negra y otro en anilina azul con dibujo, apropiado para fiesta de tarde. En verano los colores de las telas son los bautizados con los nombres «S'Agaro» y «Toledo». Tras el desfile hubo un animado baile.—Cifra.

M.C.D.2022